64

МИНИСТЕРСТВО СТРОИТЕЛЬСТВА И ЖИЛИЩНО-КОММУНАЛЬНОГО ХОЗЯЙСТВА РОССИЙСКОЙ ФЕДЕРАЦИИ

(МИНСТРОЙ РОССИИ)

ПРИКАЗ

от «2» июня 2023 г. № 398/пр

Москва

Об утверждении Изменения № 1 к СП 500.1325800.2018 «Здания полиции. Правила проектирования»

В соответствии с Правилами разработки, утверждения, опубликования, изменения и отмены сводов правил, утвержденными постановлением Правительства Российской Федерации от 1 июля 2016 г. № 624, подпунктом 5.2.9 пункта 5 Положения о Министерстве строительства и жилищно-коммунального хозяйства Российской Федерации, утвержденного постановлением Правительства Российской Федерации от 18 ноября 2013 г. № 1038, пунктом 37 Плана разработки и утверждения сводов правил и актуализации ранее утвержденных сводов правил на 2022 г., утвержденного приказом Министерства строительства и жилищно-коммунального хозяйства Российской Федерации от 8 декабря 2021 г. № 909/пр (в редакции приказов Министерства строительства и жилищно-коммунального хозяйства Российской Федерации от 28 марта 2022 г. № 199/пр, от 1 апреля 2022 г. № 235/пр, от 15 апреля 2022 г. № 289/пр, от 7 июля 2022 г. № 553/пр, от 20 сентября 2022 г. № 770/пр), **п р и к а з ы в а ю:**

1. Утвердить и ввести в действие через 1 месяц со дня издания настоящего приказа прилагаемое Изменение № 1 к СП 500.1325800.2018 «Здания полиции. Правила проектирования», утвержденному приказом Министерства строительства и жилищно-коммунального хозяйства Российской Федерации от 17 января 2018 г. № 19/пр.

2. Департаменту градостроительной деятельности и архитектуры Министерства строительства и жилищно-коммунального хозяйства Российской Федерации:

а) в течение 15 дней со дня издания приказа направить утвержденное Изменение № 1 к СП 500.1325800.2018 «Здания полиции. Правила проектирования» на регистрацию в федеральный орган исполнительной власти в сфере стандартизации;

б) обеспечить опубликование на официальном сайте Министерства строительства и жилищно-коммунального хозяйства Российской Федерации в информационно-телекоммуникационной сети «Интернет» утвержденного Изменения № 1 к СП 500.1325800.2018 «Здания полиции. Правила проектирования» в электронно-цифровой форме в течение 10 дней со дня регистрации свода правил федеральным органом исполнительной власти в сфере стандартизации.

И.о. Министра А.Н. Ломакин

УТВЕРЖДЕНО
приказом Министерства строительства и
жилищно-коммунального хозяйства
Российской Федерации
от «2» июня 2023 г. № 398/пр

ИЗМЕНЕНИЕ № 1 К СП 500.1325800.2018

«ЗДАНИЯ ПОЛИЦИИ. ПРАВИЛА ПРОЕКТИРОВАНИЯ»

Москва 2023

Изменение № 1 к СП 500.1325800.2018
ОКС 91.040.10

Изменение № 1 к СП 500.1325800.2018 «Здания полиции. Правила проектирования»

Утверждено и введено в действие приказом Министерства строительства и жилищно-коммунального хозяйства Российской Федерации (Минстрой России) от 2 июня 2023 г. № 398/пр

Дата введения – 2023–07–03

Содержание

Раздел «Требования к проектированию изоляторов временного содержания подозреваемых и обвиняемых, специальных приемников для содержания лиц, подвергнутых административному аресту, центров временного содержания для несовершеннолетних правонарушителей». Наименование. Изложить в новой редакции:

«Требования к проектированию изоляторов временного содержания подозреваемых и обвиняемых, специальных приемников для содержания лиц, подвергнутых административному аресту, центров временного содержания для несовершеннолетних правонарушителей, центров временного содержания иностранных граждан и лиц без гражданства, подлежащих административному выдворению за пределы Российской Федерации, депортации и реадмиссии ……».

Приложение Б. Наименование. Изложить в новой редакции:

«Приложение Б Инженерно-техническая укрепленность ОВД, ИВС, СПАД, ЦВСНП и ЦВСИГ…….».

Приложение Е. Наименование. Изложить в новой редакции:

«Приложение Е Схемы планировочной организации земельных участков.....».

Дополнить наименованиями приложений И, К в следующей редакции:

«Приложение И Примеры компоновки помещений и площади помещений участковых пунктов полиции в городских и сельских населенных пунктах ……

Приложение К Информационные материалы по проектированию территорий и помещений специального отряда быстрого реагирования управления обеспечения специальных мероприятий Главного управления по контролю за оборотом наркотиков МВД России и отрядов специального назначения подразделений по контролю за оборотом наркотиков территориальных органов внутренних дел МВД России на региональном уровне ……».

В НАБОР

Введение

Дополнить третьим абзацем в следующей редакции:

«Изменение № 1 к настоящему своду правил разработано авторским коллективом АО «ЦНИИПромзданий» (канд. техн. наук *Н.Г. Келасьев*, канд. архитектуры *Д.К. Лейкина*, *Н.И. Балабко*, *И.Р. Казиахмедова*, *Н.В. Дорошенко*) при участии МВД России (*Р.Н. Юрков*).».

1 Область применения

Пункт 1.1. Второе перечисление. Изложить в новой редакции:

«- изоляторов временного содержания подозреваемых и обвиняемых, специальных приемников для содержания лиц, подвергнутых административному аресту, центров временного содержания иностранных граждан и лиц без гражданства, подлежащих административному выдворению за пределы Российской Федерации, депортации и реадмиссии, центров временного содержания для несовершеннолетних правонарушителей и регистрационно-экзаменационных подразделений Госавтоинспекции, в том числе отдельных подразделений дорожно-патрульной службы;».

Дополнить третьим перечислением в следующей редакции:

«- специального отряда быстрого реагирования управления обеспечения специальных мероприятий Главного управления по контролю за оборотом наркотиков МВД России и отрядов специального назначения подразделений по контролю за оборотом наркотиков территориальных органов внутренних дел МВД России на региональном уровне.».

Пункт 1.2. Второе предложение. Исключить.

Пункт 1.3. Исключить.

2 Нормативные ссылки

Изложить в новой редакции:

«**2 Нормативные ссылки**

В настоящем своде правил использованы нормативные ссылки на следующие документы:

ГОСТ 12.1.046–2014 Система стандартов безопасности труда. Строительство. Нормы освещения строительных площадок

ГОСТ 34.201–2020 Информационные технологии. Комплекс стандартов на автоматизированные системы. Виды, комплектность и обозначение документов при создании автоматизированных систем

ГОСТ 34.602–2020 Информационные технологии. Комплекс стандартов на автоматизированные системы. Техническое задание на создание автоматизированной системы

ГОСТ 111–2014 Стекло листовое бесцветное. Технические условия

ГОСТ 464–79 Заземления для стационарных установок проводной связи, радиорелейных станций, радиотрансляционных узлов проводного вещания и антенн систем коллективного приема телевидения. Нормы сопротивления

ГОСТ 475–2016 Блоки дверные деревянные и комбинированные. Общие

В НАБОР

технические условия

ГОСТ 5089–2011 Замки, защелки, механизмы цилиндровые. Технические условия

ГОСТ 5533–2013 Стекло узорчатое. Технические условия

ГОСТ 7481–2013 Стекло армированное. Технические условия

ГОСТ 9272–2017 Блоки стеклянные пустотелые. Технические условия

ГОСТ 9561–2016 Плиты перекрытий железобетонные многопустотные для зданий и сооружений. Технические условия

ГОСТ 11024–2012 Панели стеновые наружные бетонные и железобетонные для жилых и общественных зданий. Общие технические условия

ГОСТ 12504–2015 Панели стеновые внутренние бетонные и железобетонные для жилых и общественных зданий. Общие технические условия

ГОСТ 12767–2016 Плиты перекрытий железобетонные сплошные для крупнопанельных зданий. Общие технические условия

ГОСТ 23279–2012 Сетки арматурные сварные для железобетонных конструкций и изделий. Общие технические условия

ГОСТ 26342–84 Средства охранной, пожарной и охранно-пожарной сигнализации. Типы, основные параметры и размеры

ГОСТ 27751–2014 Надежность строительных конструкций и оснований. Основные положения

ГОСТ 27990–88 Средства охранной, пожарной и охранно-пожарной сигнализации. Общие технические требования

ГОСТ 30804.3.2–2013 (IEC 61000-3-2:2009) Совместимость технических средств электромагнитная. Эмиссия гармонических составляющих тока техническими средствами с потребляемым током не более 16 А (в одной фазе). Нормы и методы испытаний

ГОСТ 30804.3.3–2013 (IEC 61000-3-3:2008) Совместимость технических средств электромагнитная. Ограничение изменений напряжения, колебаний напряжения и фликера в низковольтных системах электроснабжения общего назначения. Технические средства с потребляемым током не более 16 А (в одной фазе), подключаемые к электрической сети при несоблюдении определенных условий подключения. Нормы и методы испытаний

ГОСТ 30826–2014 Стекло многослойное. Технические условия

ГОСТ 31471–2021 Устройства экстренного открывания дверей эвакуационных и аварийных выходов. Технические условия

ГОСТ 31817.1.1–2012 (IEC 60839-1-1:1988) Системы тревожной сигнализации. Часть 1. Общие требования. Раздел 1. Общие положения

ГОСТ 34024–2016 Замки сейфовые. Требования и методы испытаний на устойчивость к несанкционированному открыванию

ГОСТ 34332.3–2021 Безопасность функциональная систем, связанных с безопасностью зданий и сооружений. Часть 3. Требования к системам

ГОСТ 34332.4–2021 Безопасность функциональная систем, связанных с

В НАБОР

безопасностью зданий и сооружений. Часть 4. Требования к программному обеспечению

ГОСТ 34593–2019 Двери защитные. Общие технические требования и методы испытаний на устойчивость к взлому, взрыву и пулестойкость

ГОСТ 34613–2019 Кабина защитная. Общие технические требования и методы испытаний

ГОСТ 34819–2021 Приборы осветительные. Светотехнические требования и методы испытаний

ГОСТ CISPR 24–2013 Совместимость технических средств электромагнитная. Оборудование информационных технологий. Устойчивость к электромагнитным помехам. Требования и методы испытаний

ГОСТ EN 572-7–2017 Стекло профильное. Технические требования

ГОСТ Р 50776–95 (МЭК 60839-1-4:1989) Системы тревожной сигнализации. Часть 1. Общие требования. Раздел 4. Руководство по проектированию, монтажу и техническому обслуживанию

ГОСТ Р 50840–95 Передача речи по трактам связи. Методы оценки качества, разборчивости и узнаваемости

ГОСТ Р 51112–97 Средства защитные банковские. Требования по пулестойкости и методы испытаний

ГОСТ Р 51113–97 Средства защитные банковские. Требования по устойчивости к взлому и методы испытаний

ГОСТ Р 51222–98 Средства защитные банковские. Жалюзи. Общие технические условия

ГОСТ Р 51241–2008 Средства и системы контроля и управления доступом. Классификация. Общие технические требования. Методы испытаний

ГОСТ Р 51242–98 Конструкции защитные механические и электромеханические для дверных и оконных проемов. Технические требования и методы испытаний на устойчивость к разрушающим воздействиям

ГОСТ Р 51318.22–99 (СИСПР 22–97) Совместимость технических средств электромагнитная. Радиопомехи индустриальные от оборудования информационных технологий. Нормы и методы испытаний

ГОСТ Р 51558–2014 Средства и системы охранные телевизионные. Классификация. Общие технические требования. Методы испытаний

ГОСТ Р 52210–2004 Телевидение вещательное цифровое. Термины и определения

ГОСТ Р 52289–2019 Технические средства организации дорожного движения. Правила применения дорожных знаков, разметки, светофоров, дорожных ограждений и направляющих устройств

ГОСТ Р 52582–2006 Замки для защитных конструкций. Технические требования и методы испытаний на устойчивость к криминальному отмыканию и взлому

ГОСТ Р 52766–2007 Дороги автомобильные общего пользования.

В НАБОР

Элементы обустройства. Общие требования

ГОСТ Р 53195.1–2008 Безопасность функциональная связанных с безопасностью зданий и сооружений систем. Часть 1. Основные положения

ГОСТ Р 53195.2–2008 Безопасность функциональная связанных с безопасностью зданий и сооружений систем. Часть 2. Общие требования

ГОСТ Р 54429–2011 Кабели связи симметричные для цифровых систем передачи. Общие технические условия

ГОСТ Р 58242–2018 Слаботочные системы. Кабельные системы. Телекоммуникационные пространства и помещения. Общие положения

ГОСТ Р 58759–2019 Здания и сооружения мобильные (инвентарные). Классификация. Термины и определения

ГОСТ Р 58760–2019 Здания мобильные (инвентарные). Общие технические условия

ГОСТ Р 59957–2021 Блоки стеновые бетонные и железобетонные для зданий. Общие технические условия

ГОСТ Р ИСО/МЭК 19794-5–2013 Информационные технологии. Биометрия. Форматы обмена биометрическими данными. Часть 5. Данные изображения лица

ГОСТ Р МЭК 60950–2002 Безопасность оборудования информационных технологий

ГОСТ ISO 21005–2016 Стекла закаленные для судовых иллюминаторов. Технические условия

СП 1.13130.2020 Системы противопожарной защиты. Эвакуационные пути и выходы

СП 2.13130.2020 Системы противопожарной защиты. Обеспечение огнестойкости объектов защиты

СП 3.13130.2009 Системы противопожарной защиты. Система оповещения и управления эвакуацией людей при пожаре. Требования пожарной безопасности

СП 4.13130.2013 Системы противопожарной защиты. Ограничение распространения пожара на объектах защиты. Требования к объемно-планировочным и конструктивным решениям (с изменениями № 1, № 2, № 3)

СП 6.13130.2021 Системы противопожарной защиты. Электроустановки низковольтные. Требования пожарной безопасности

СП 7.13130.2013 Отопление, вентиляция и кондиционирование. Требования пожарной безопасности (с изменениями № 1, № 2)

СП 10.13130.2020 Системы противопожарной защиты. Внутренний противопожарный водопровод. Нормы и правила проектирования

СП 22.13330.2016 «СНиП 2.02.01-83* Основания зданий и сооружений» (с изменениями № 1, № 2, № 3, № 4)

СП 30.13330.2020 «СНиП 2.04.01-85* Внутренний водопровод и канализация зданий» (с изменениями № 1, № 2)

СП 31.13330.2021 «СНиП 2.04.02-84* Водоснабжение. Наружные сети и сооружения»

В НАБОР

СП 32.13330.2018 «СНиП 2.04.03-85 Канализация. Наружные сети и сооружения» (с изменениями № 1, № 2)

СП 42.13330.2016 «СНиП 2.07.01-89* Градостроительство. Планировка и застройка городских и сельских поселений» (с изменениями № 1, № 2, № 3, № 4)

СП 48.13330.2019 «СНиП 12-01-2004 Организация строительства» (с изменением № 1)

СП 50.13330.2012 «СНиП 23-02-2003 Тепловая защита зданий» (с изменениями № 1, № 2)

СП 51.13330.2011 «СНиП 23-03-2003 Защита от шума» (с изменениями № 1, № 2, № 3)

СП 52.13330.2016 «СНиП 23-05-95* Естественное и искусственное освещение» (с изменениями № 1, № 2)

СП 58.13330.2019 «СНиП 33-01-2003 Гидротехнические сооружения. Основные положения» (с изменением № 1)

СП 59.13330.2020 «СНиП 35-01-2001 Доступность зданий и сооружений для маломобильных групп населения» (с изменением № 1)

СП 60.13330.2020 «СНиП 41-01-2003 Отопление, вентиляция и кондиционирование воздуха» (с изменением № 1)

СП 62.13330.2011 «СНиП 42-01-2002 Газораспределительные системы» (с изменениями № 1, № 2, № 3, № 4)

СП 63.13330.2018 «СНиП 52-01-2003 Бетонные и железобетонные конструкции. Основные положения (с изменениями № 1, № 2)

СП 70.13330.2012 «СНиП 3.03.01-87 Несущие и ограждающие конструкции» (с изменениями № 1, № 3, № 4)

СП 88.13330.2022 «СНиП II-11-77* Защитные сооружения гражданской обороны»

СП 113.13330.2016 «СНиП 21-02-99* Стоянки автомобилей» (с изменением № 1)

СП 118.13330.2022 «СНиП 31-06-2009 Общественные здания и сооружения» (с изменениями № 1, № 2)

СП 121.13330.2019 «СНиП 32-03-96 Аэродромы» (с изменением № 1)

СП 124.13330.2012 «СНиП 41-02-2003 Тепловые сети» (с изменениями № 1, № 2, № 3)

СП 131.13330.2020 «СНиП 23-01-99* Строительная климатология» (с изменением № 1)

СП 132.13330.2011 Обеспечение антитеррористической защищенности зданий и сооружений. Общие требования проектирования

СП 158.13330.2014 Здания и помещения медицинских организаций. Правила проектирования (с изменениями № 1, № 2, № 3)

СП 256.1325800.2016 Электроустановки жилых и общественных зданий. Правила проектирования и монтажа (с изменениями № 1, № 2, № 3, № 4, № 5)

СП 332.1325800.2017 Спортивные сооружения. Правила проектирования

В НАБОР

(с изменениями № 1, № 2, № 3)

СП 484.1311500.2020 Системы противопожарной защиты. Системы пожарной сигнализации и автоматизация систем противопожарной защиты. Нормы и правила проектирования

СП 485.1311500.2020 Системы противопожарной защиты. Установки пожаротушения автоматические. Нормы и правила проектирования

СП 486.1311500.2020 Системы противопожарной защиты. Перечень зданий, сооружений, помещений и оборудования, подлежащих защите автоматическими установками пожаротушения и системами пожарной сигнализации. Требования пожарной безопасности

СанПиН 1.2.3685–21 Гигиенические нормативы и требования к обеспечению безопасности и (или) безвредности для человека факторов среды обитания

СанПиН 2.3/2.4.3590–20 Санитарно-эпидемиологические требования к организации общественного питания населения

СП 2.1.3678–20 Санитарно-эпидемиологические требования к эксплуатации помещений, зданий, сооружений, оборудования и транспорта, а также условиям деятельности хозяйствующих субъектов, осуществляющих продажу товаров, выполнение работ или оказание услуг

Примечание – При пользовании настоящим сводом правил целесообразно проверить действие ссылочных документов в информационной системе общего пользования – на официальном сайте федерального органа исполнительной власти в сфере стандартизации в сети Интернет или по ежегодному информационному указателю «Национальные стандарты», который опубликован по состоянию на 1 января текущего года, и по выпускам ежемесячного информационного указателя «Национальные стандарты» за текущий год. Если заменен ссылочный документ, на который дана недатированная ссылка, то рекомендуется использовать действующую версию этого документа с учетом всех внесенных в данную версию изменений. Если заменен ссылочный документ, на который дана датированная ссылка, то рекомендуется использовать версию этого документа с указанным выше годом утверждения (принятия). Если после утверждения настоящего свода правил в ссылочный документ, на который дана датированная ссылка, внесено изменение, затрагивающее положение, на которое дана ссылка, то это положение рекомендуется применять без учета данного изменения. Если ссылочный документ отменен без замены, то положение, в котором дана ссылка на него, рекомендуется применять в части, не затрагивающей эту ссылку. Сведения о действии сводов правил целесообразно проверить в Федеральном информационном фонде стандартов.».

3 Термины и определения

Изложить в новой редакции:

«3 Термины и определения

3.1 В настоящем своде правил применены следующие термины с соответствующими определениями:

3.1.1 **взрывостойкое стекло:** Защитное стекло, выдерживающее воздействие ударной волны от взрыва.

3.1.2 **Государственная инспекция безопасности дорожного движения;** Госавтоинспекция: Подразделение в составе МВД России, осуществляющее контрольные, надзорные и разрешительные функции в области обеспечения дорожного движения.

3.1.3 **дорожно-патрульная служба;** ДПС: Строевое подразделение Госавтоинспекции, выполняющее функции по осуществлению в пределах предоставленных полномочий федерального государственного контроля

В НАБОР

(надзора) в области безопасности дорожного движения, а также надзора за соблюдением участниками дорожного движения требований законодательства Российской Федерации о безопасности дорожного движения.

3.1.4 **еврогрунт:** Рубленный геотекстиль, применение которого целесообразно для конных спортивных площадок и манежей.

3.1.5 **изолятор временного содержания подозреваемых и обвиняемых;** ИВС: Структурное подразделение территориального ОВД, предназначенное для временного содержания под стражей подозреваемых и обвиняемых, в отношении которых в качестве меры пресечения избрано заключение под стражу.

Примечание – К структурным подразделениям территориальных ОВД, предназначенных для содержания под стражей определенных категорий лиц, также относятся специальные приемники для содержания лиц, подвергнутых административному аресту (СПАД), и центры временного содержания для несовершеннолетних правонарушителей (ЦВСНП).

3.1.6 **кавалерийское подразделение территориальных органов МВД России;** КП: Структурное подразделение территориальных органов МВД России, связанное с работой со служебными лошадьми (входит в состав строевых подразделений патрульно-постовой службы полиции).

3.1.7 **кинологическое подразделение:** Подразделение органов внутренних дел Российской Федерации по применению, комплектованию, сбережению, дрессировке, тренировке собак, годных для применения в оперативно-служебной деятельности.

3.1.8 **категория:** Показатель, определяющий ранг учреждения в системе ОВД. Для территориальных ОВД определяется численностью обслуживаемого населения (города, района, района в городе), для линейных ОВД – численностью штата, для ИВС, СПАД и ЦВСНП – лимитом мест для содержания правонарушителей.

3.1.9 **контрольно-пропускной пункт;** КПП: Помещение (здание), предназначенное для контроля за проходом (проездом) и пропуском на территорию ОВД или иного режимного объекта МВД России.

3.1.10 **многослойное защитное стекло:** Склеенные между собой полимерные материалы в различном сочетании пластины силикатного стекла, силикатного с органическим стеклом, поликарбонатом или упрочняющими пленками.

Примечание – Представляет собой многослойный блок, обладающий защитными свойствами.

3.1.11 **отдел (отделение, группа):** Структурная единица личного состава ОВД, выполняющая определенную функциональную задачу.

Примечание – В состав ОВД входят такие подразделения, как экспертно-криминалистическое подразделение (ЭКП), подразделение уголовного розыска (УР).

3.1.12 **отдельное строевое подразделение охраны и конвоирования подозреваемых и обвиняемых;** ОКП: Строевое подразделение для

В НАБОР

обеспечения своевременного доставления лиц, взятых под стражу, к месту назначения и поддержания при этом установленного для них режима.

3.1.13 **патрульно-постовая служба полиции;** ППСП: Строевое подразделение полиции территориального органа МВД России, выполняющее функцию по обеспечению правопорядка на улицах и в иных общественных местах.

3.1.14 **подразделение технического надзора Госавтоинспекции;** ТН: Структурное подразделение Госавтоинспекции по организации контроля технического состояния транспортных средств и соблюдения автотранспортными и другими предприятиями и организациями нормативных актов в части технического состояния эксплуатируемых транспортных средств.

3.1.15 **противотаранное устройство:** Конструкция, создающая транспортному средству препятствия для ее преодоления.

3.1.16 **пулестойкое стекло (бронестекло):** Защитное стекло, выдерживающее воздействие огнестрельного оружия и препятствующее сквозному проникновению поражающего элемента.

3.1.17 **пусковой комплекс (комплекс):** Состав зданий и сооружений, включая инженерные сети, необходимый и достаточный для эксплуатации сдаваемого объекта.

3.1.18 **сборно-разборное быстровозводимое специальное сооружение;** СРБСС: Здание или сооружение, состоящее из отдельных блок-контейнеров, плоских и линейных элементов или их сочетаний, соединенных в конструктивную систему на месте эксплуатации.

3.1.19 **специальное подразделение полиции;** СПП: Строевое подразделение полиции, входящее в структуру территориального органа МВД России на региональном уровне, реализующее специальные задачи и функции.

3.1.20 **территориальные органы МВД России на районном уровне;** ОВД: Подразделение МВД России, целями которых являются обеспечение общественного порядка и борьба с правонарушениями.

Примечания

1 Для отделов (отделений) в городах, районах, в том числе городских районах, а также для межрайонных (территориальных) ОВД в настоящем своде правил также применены термины «горотдел» («горотделение») и «райотдел» («райотделение»).

2 Для отделов (отделений) на железнодорожном, водном, воздушном транспорте в настоящем своде правил также применены термины «линотдел» и «линотделение».

3.1.21 **ударостойкое стекло:** Защитное стекло, выдерживающее многократный удар свободно падающего тела с нормируемыми показателями.

3.1.22 **устройство «Антипаника»:** Металлическая дверь, устойчивая к взлому снаружи и оборудованная специальными «антипаническими» замками и извещателем на открывание с выводом на КПП.

3.1.23 **участковый пункт полиции:** Пункт, организуемый территориальным ОВД на территории городской жилой застройки или сельского поселения для работы участкового уполномоченного.

В НАБОР

3.1.24 **штаты:** Численность постоянного личного состава, учитываемая при расчете состава и площадей рабочих и вспомогательных помещений.

3.1.25 **экспертно-криминалистический центр;** ЭКЦ: Специализированное учреждение полиции, в состав которого входят видовые лаборатории для специальных видов экспертиз.

3.2 Сокращения

В настоящем своде правил применены следующие сокращения:

АКЛ – армированная колючая лента;

АРМ – автоматизированное рабочее место;

АТС – автоматическая телефонная станция;

ВВ – взрывчатые вещества;

ГО – гражданская оборона;

ИБП – источник бесперебойного питания;

ИМТС – интегрированная мультисервисная телекоммуникационная сеть;

ИСБ – интегрированная система безопасность;

КХО – комната хранения оружия, боеприпасов и специальных средств;

ЛВС – локально-вычислительная сеть;

МГН – маломобильные группы населения;

МЧС – Министерство Российской Федерации по делам гражданской обороны, чрезвычайным ситуациям и ликвидации последствий стихийных бедствий;

ОПС – охранно-пожарная сигнализация;

ОС – охранно-тревожная сигнализация;

ОУ – осветительные установки;

ПДК – предельно допустимая концентрация;

ППК – прибор приемно-контрольный;

ПР – пропускной режим;

ПЦО – пункт централизованной охраны;

ПЭВМ – персональная электронно-вычислительная машина;

СКС – структурированная кабельная система;

СКУД – средства контроля управления доступом;

СП – служебные помещения;

СПАД – специальные приемники для содержания лиц, подвергнутых административному аресту;

СПИ – системы передачи извещений;

ТС – тревожная сигнализация;

ТСО – технические средства охраны;

УКВ – ультракоротковолновая связь;

ФСБ – Федеральная служба безопасности;

ФСИН – Федеральная служба исполнения наказаний;

ФСТЭК – Федеральная служба по техническому и экспортному контролю;

В НАБОР

ЦВСИГ – Центр временного содержания иностранных граждан и лиц без гражданства, подлежащих административному выдворению за пределы Российской Федерации, депортации и реадмисии;

ЦВСНП – Центр временного содержания для несовершеннолетних правонарушителей.».

4 Общие положения

Пункт 4.1. Дополнить слова: «на проектирование, включающим» словами: «градостроительные, архитектурно-планировочные,».

Пункт 4.2. Заменить слова: «действующих нормативных документов, стандартов и инструктивных материалов по инженерно-техническим мероприятиям гражданской обороны» на «СП 88.13330».

Пункт 4.4. Изложить в новой редакции:

«4.4 ОВД размещаются в зданиях, в т. ч. СРБСС, конструктивные решения которых соответствуют классу ответственности не ниже КС-2 согласно ГОСТ 27751, за исключением случаев, когда здания ОВД размещаются в зданиях повышенного уровня ответственности.».

Подраздел 4.5. Наименование. Заменить слово: «территории» на «земельных участков».

Пункт 4.5.1. Изложить в новой редакции:

«4.5.1 Подготовку помещений в качестве режимных, в том числе предназначенных для размещения объектов информатизации, для обработки информации ограниченного доступа, рекомендуется выполнять с учетом требований [16] в части утверждения задания и реализации требований по противодействию иностранным техническим разведкам и технической защите информации при осуществлении архитектурно-строительного проектирования объектов капитального строительства.».

Пункт 4.5.2. Дополнить слова: «При проектировании зданий и» словом: «земельных».

Пункт 4.6.1. Изложить в новой редакции:

«4.6.1 Пожарная безопасность объектов ОВД должна быть обеспечена в соответствии с [1], СП 1.13130, СП 2.13130, СП 3.13130, СП 4.13130, СП 484.1311500, СП 485.1311500, СП 486.1311500 и иными документами, содержащими требования пожарной безопасности, применение которых на добровольной основе обеспечивает соблюдение требований [1].».

Пункт 4.6.2. Исключить.

Пункт 4.6.3. Второй абзац. Изложить в новой редакции:

«В цокольных и подвальных этажах зданий ОВД допускается размещать помещения согласно СП 118.13330 и разделу 8. Камеры ИВС, помещения для содержания арестованных и задержанных размещать в цокольных и подвальных этажах не допускается.».

Пункт 4.6.5. Первый абзац. Дополнить слова: «во всех помещениях» словом: «зданий».

Пункт 4.6.8. Изложить в новой редакции:

В НАБОР

«4.6.8 Допускается установка на дверях эвакуационных выходов электромеханических замков с открыванием при срабатывании системы пожарной автоматики дистанционно из помещения дежурного.».

Установка электромеханических замков должна быть согласована с территориальными органами Ведомственной пожарной охраны МВД.».

Пункт 4.6.10. Заменить ссылку: «СП 5.13130» на «СП 485.1311500».

Пункты 4.7, 4.8. Изложить в новой редакции:

«4.7 Планировку и оборудование зданий ОВД, КПП и элементов благоустройства территории в зонах, предназначенных для обслуживания посетителей, а также задержанных, арестованных и подлежащих заключению лиц, следует проектировать с учетом обеспечения доступа МГН в соответствии с СП 59.13330. Здания, высотная отметка которых составляет 9,900 м и более, оборудуются лифтами. При необходимости обеспечения доступа МГН на этажи выше, или ниже первого этажа здания оборудуются пассажирскими лифтами, доступными для МГН, согласно СП 59.13330.

4.8 Естественное освещение предусматривается во всех помещениях с постоянным пребыванием людей, а также в комнатах отдыха, приема пищи, классах и аппаратных. Освещение вторым светом или искусственным освещением допускается в санитарных узлах, санпропускниках, коридорах. Проемы второго света следует заполнять армированным стеклом или стеклоблоками, нижняя часть которых должна быть не ниже 1,9 м от уровня пола. В ограждениях камер и помещений арестованных и задержанных устройство таких проемов не допускается.».

Пункт 4.10. Заменить слова: «Инженерные устройства» на «Инженерно-техническое обеспечение зданий».

Пункты 4.12, 4.13. Изложить в новой редакции:

«4.12 При проектировании объектов ОВД следует соблюдать требования к энергоэффективности зданий согласно [4].

В качестве базового уровня расходов энергии принимают удельный расход тепловой энергии на отопление и вентиляцию, определяемый по СП 50.13330.

4.13 Наличие, состав и площади вспомогательных групп помещений и сооружений следует проектировать в соответствии с заданием на проектирование. При размещении ОВД, ИВС, СПАД, ЦВСНП, ЦВСИГ в едином комплексе рекомендуется объединять гаражи, склады, технические сооружения (помещения), производственные помещения пищеблоков.

Нормативные документы, регламентирующие проектирование ряда вспомогательных помещений, зданий и сооружений, приведены в таблице 4.1.

Таблица 4.1

Наименование помещений (сооружений)	Нормативный документ
Гаражи, автостоянки (включая мойки и очистные сооружения и с учетом 6.14)	СП 113.13330, [10]
Пункты питания	СанПиН 2.3/2.4.3590
Медицинская часть	СанПиН 1.2.3685, СП 2.1.3678,

В НАБОР

	СП 158.13330
Залы для собраний, учебные помещения	СП 118.13330
Спортивные залы и сооружения, включая бассейны, стрелковые тиры, полосы препятствий и спортивные площадки	Приведено в [6], [7], СП 2.1.3678, СП 332.1325800
Склады разного назначения (технического имущества, обмундирования, вооружения)	[8]
Причалы и эллинги для катеров полиции	СП 58.13330, ГОСТ Р 58736
Вертолетные площадки	СП 121.13330

».

Пункт 4.15. Третье предложение. Заменить слова: «Отдельные санитарные» на «Санитарные».

Пункт 4.16.1. Изложить в новой редакции:

«4.16.1 В состав пусковых комплексов ОВД следует включать: здание ОВД (группу зданий), инженерные сети и сооружения, элементы благоустройства территории, а в состав пускового комплекса ИВС, СПАД, ЦВСИГ дополнительно – КПП и прогулочные дворы. Организация строительства комплексов ОВД должна соответствовать требованиям СП 48.13330.».

Пункт 4.16.2. Дополнить слова: «При реконструкции зданий» словом: «ОВД».

Дополнить пунктом 4.16.3 в следующей редакции:

«4.16.3 Здания и сооружения СРБСС доставляются на площадку строительства отдельными элементами (модулями), которые являются составной частью всего здания или сооружения. На отдельной специально оборудованной площадке происходит соединение имеющихся модулей.

Последовательность этапов возведения СРБСС:

- подготовка основания (фундамента);
- транспортирование элементов (модулей) на место сборки;
- сборка элементов либо установка модулей на заранее подготовленное основание;
- соединение всех модулей в соответствии с разработанной схемой;
- подключение сетей инженерно-технического обеспечения: водоснабжения, электроснабжения и пр.».

Пункт 4.18. Первый абзац. Первое предложение. Заменить слова: «При проектировании ИВС и СПАД,» на «При проектировании ИВС, СПАД, ЦВСИГ».

Заменить слова: «в одном здании. При этом должно быть обеспечено:» на «в одном здании, с условием обеспечения следующего размещения:».

Дополнить первый абзац предложением в следующей редакции:

«Здание (комплекс зданий) ЦВСИГ следует размещать на обособленной от ИВС и СПАД территории.».

Дополнить раздел пунктами 4.19–4.24 в следующей редакции:

«4.19 Здания и сооружения для нужд МВД России в соответствии с заданием на проектирование могут выполняться в виде СРБСС [18].

В НАБОР

Функциональное назначение СРБСС и нормативные документы представлены в таблице 4.2.

Таблица 4.2

Функциональное назначение зданий и сооружений	Типы зданий и сооружений	Требования нормативных документов
1 Административные	Отделы полиции	[5], [16], [17]
	Для оказания государственных услуг (Госавтоинспекция, отделы по вопросам миграции)	
	Участковые пункты полиции	
2 Складские	Для хранения материальных ценностей	[8]
	Для хранения вещественных доказательств	
	Для хранения архива	
3 Технические	Для хранения (ремонта) автотранспорта (ангар, навес)	СП 113.13330, [10]
	Для осмотра автотранспорта (навес)	
	Для мойки автомобилей	
4 Бытовые	Для повышения профессиональной подготовки (спортзал, учебные помещения)	СП 70.13330, [6], [7], СП 2.1.3678, СП 332.1325800, СанПиН 2.3/2.4.3590
	Столовые	
	Для временного размещения личного состава (общежитие)	
	Санитарные помещения	
5 Охранные	Контрольно-пропускные пункты	[5], [16], [17]
	Стационарные посты дорожно-патрульной службы	
6 Медицинские	Фельдшерские здравпункты	СанПиН 1.2.3685, СП 2.1.3678, СП 158.13330

4.20 При возведении СРБСС следует учитывать их характерные качества в соответствии с ГОСТ Р 58759 и ГОСТ Р 58760.

4.21 В зависимости от природно-климатических условий и строительно-климатических подрайонов проектирование СРБСС выполняется с учетом требований СП 131.13330.

СРБСС проектируются с учетом обеспечения:

- надежности и долговечности строительных конструкций;
- предотвращения аварий, пожаров и других чрезвычайных ситуаций;
- безопасности работающих, создания комфортных условий труда;
- предотвращения загрязнения окружающей среды.

4.22 При возведении СРБСС используются унифицированные конструктивные элементы заводского изготовления либо модульные блок-контейнеры с учетом требований СП 501.1325800.

Рекомендуется проектировать СРБСС с учетом климатических

В НАБОР

особенностей района строительства.

4.23 Здания и сооружения из СРБСС следует выполнять степеней огнестойкости III или IV, классов конструктивной пожарной опасности С0, С1, С2, С3. При размещении зданий и сооружений из СРБСС в зависимости от степени огнестойкости и класса конструктивной пожарной опасности должны соблюдаться требования, обеспечивающие нераспространение пожара и безопасность людей согласно СП 4.13130.

4.24 Здания полиции оборудуются инженерными системами теплоснабжения, водоснабжения и водоотведения, электроснабжения, слаботочными системами в соответствии с требованиями СП 31.13330, 32.13330, СП 124.13330, [20], а также другими системами, предусмотренными заданием на проектирование.».

5 Категории и показатели штатной численности зданий и комплексов

Изложить в новой редакции:

«**5 Категории и показатели штатной численности зданий и комплексов**

Категория и численность штатов ОВД уточняются для конкретного объекта в задании на проектирование, разрабатываемом в соответствии с требованиями [5], определяющими штатное расписание территориальных органов МВД. Категории и средние показатели штатов для линейных и территориальных ОВД (согласно СП 42.13330) приведены в таблице Д.1.».

6 Земельные участки и размещение зданий

Пункт 6.1. Заменить слово: «поселений» на «населенных пунктов».

Пункт 6.3. Изложить в новой редакции:

«6.3 Участки для нового строительства зданий ОВД следует выбирать вблизи или на магистральных улицах, а также максимально близко к городским учреждениям суда, прокуратуры, следственным органам, изоляторам ФСИН.».

Пункт 6.4. Первый абзац. Исключить слова: «и сооружения».

Пункт 6.7. Изложить в новой редакции:

«6.7 Число машино-мест на автостоянках у здания ОВД следует принимать по СП 42.13330 как для зданий административно-управленческих учреждений при уровне автомобилизации на расчетный срок с учетом [2].

Здания полиции и подразделений Госавтоинспекции должны быть обеспечены машино-местами:

- служебного транспорта из расчета норм положенности оперативно-служебных транспортных средств органов внутренних дел Российской Федерации;

- личного транспорта сотрудников органов внутренних дел Российской Федерации (следует принимать по СП 42.13330);

- личного транспорта посетителей (следует принимать по СП 42.13330 и требований [2]).

В НАБОР

В подразделениях Госавтоинспекции, в которых не осуществляется предоставление государственных услуг, число машино-мест для посетителей следует принимать по СП 42.13330 как для зданий административно-управленческих учреждений с учетом требований [2].».

Дополнить пунктом 6.7.1 в следующей редакции:

«6.7.1 В случае размещения автостоянок за пределами земельных участков, принадлежащих МВД России, их следует проектировать с учетом требований СП 113.13330.».

Пункты 6.8, 6.9. Изложить в новой редакции:

«6.8 На участках территориальных и линейных ОВД размещают следующие здания и сооружения: здание отдела (отделения) внутренних дел; гараж-стоянка для служебных автомобилей; площадка для задержанного автотранспорта; площадка для построения личного состава; спортивный корпус с тиром, спортивная площадка; полоса препятствий; помещения для содержания служебных собак с тренировочной площадкой; КПП, мусоросборник. Здания ИВС, СПАД, ЦВСНП, ЦВСИГ – в соответствии с заданием на проектирование.

Здания ЦВСНП и ЦВСИГ не подлежат блокировке и соединению переходами с другими зданиями. Их территория в составе общего участка с ОВД должна быть выделена ограждением высотой не менее 3 м. Должен быть исключен контакт несовершеннолетних правонарушителей, иностранных граждан и лиц без гражданства с основным контингентом правонарушителей.

6.9 Взаимное расположение зданий и сооружений ОВД рекомендуется принимать в соответствии с приложениями Е, И.».

Пункт 6.11. Заменить слова: «и оборудовано» на «, оборудованным».

Пункт 6.14. Первый абзац. Заменить слова: «градостроительных условий» на «СП 42.13330.».

Второй абзац. Заменить слова: «для них [11]» на «для них».

Пункт 6.15. Исключить слово: «проектом».

7 Состав и площади помещений

Пункт 7.1. Первый абзац. Изложить в новой редакции:

«7.1 Минимальная площадь помещений для размещения штатного состава ОВД определяется по приложению Д.».

Пункт 7.6. Заменить слово: «ГИБДД» на «Госавтоинспекции».

8 Расположение и оборудование помещений

Пункт 8.1. Четвертый абзац. Второе предложение. Изложить в новой редакции:

«Входная дверь в подразделение должна быть оборудована домофоном и открываться RFID-ключом, контактным магнитным ключом или с пульта дежурного по подразделению.».

Пункт 8.3.4. Первый абзац. Заменить слова: «меблировка в соответствии с Д.9» на «меблировка в соответствии с функциональным назначением помещения, нормами положенности и заданием на проектирование».

В НАБОР

Пункт 8.4.2. Заменить слова: «зрительные связи» на «визуальный контакт»; «которых проецируется» на «которые выводятся».

Пункт 8.5.2. Первое предложение. Изложить в новой редакции:

«8.5.2 Зал должен быть оборудован в соответствии с заданием на проектирование.».

Пункт 8.6.1. Изложить в новой редакции:

«8.6.1 В комнате связи устанавливают необходимое количество техники и мебели в соответствии с нормами положенности и заданием на проектирование.».

Пункт 8.7.3. Изложить в новой редакции:

«8.7.3 В КХО должны быть предусмотрены шкафы для хранения:

- боевых и учебных автоматов, снайперских и спортивных винтовок, специальных карабинов. Шкаф оборудуется арматурой и гнездами, удобными для постановки и вынимания оружия, а также гнездами для штыков автоматов;
- табельного оружия, боеприпасов к пистолетам исходя из штатной численности;
- боеприпасов боевого запаса, боевых и малокалиберных патронов;
- изъятого, добровольно сданного и найденного оружия;
- оружия, признанного вещественным доказательством (отдельный шкаф);
- оружия, принятого на временное хранение;
- специальных средств.».

Пункт 8.8.2. Изложить в новой редакции:

«8.8.2 В комнате для чистки оружия размещают столы с пулеуловителями, закрывающийся металлический ящик для сбора промасленной ветоши, бачок со смазкой, оборудованный разборным краном, первичные средства пожаротушения согласно нормам положенности первичных средств пожаротушения объектов системы МВД, плакаты по материальной части оружия. Комнату оборудуют принудительной приточно-вытяжной вентиляцией.».

Пункт 8.9.2. Заменить слова: «необходимым числом стеллажей» на «стеллажами».

Пункт 8.10. Первый абзац. Изложить в новой редакции:

«8.10 В аппаратной размещается необходимое оборудование в соответствии с нормами положенности и заданием на проектирование.».

Пункт 8.11. Второй абзац. Изложить в новой редакции:

«Кабинет меблируется в соответствии с назначением помещения, нормами положенности и заданием на проектирование.».

Пункт 8.12. Заменить слова: «согласно Д.16» на «в соответствии с функциональным назначением помещения, нормами положенности и заданием на проектирование.».

Пункт 8.13. Первое предложение. Заменить слова: «согласно Д.17» на «в соответствии с функциональным назначением помещения, нормами положенности и заданием на проектирование».

В НАБОР

Пункт 8.14. Второй абзац. Заменить слова: «согласно Д.18» на «в соответствии с функциональным назначением помещения, нормами положенности и заданием на проектирование.».

Пункт 8.15. Первый абзац. Исключить слово: «значениям».

Второй абзац. Изложить в новой редакции:

«Площадь комнаты отдыха дежурного наряда для кратковременного отдыха определяется на половину численности суточного наряда из расчета 6,0 $м^2$ на одного отдыхающего. Отделку стен следует выполнять звукопоглощающими материалами. Меблируется в соответствии с функциональным назначением помещения, нормами положенности и заданием на проектирование.».

Пункт 8.16. Изложить в новой редакции:

«8.16 Бытовая комната и комната подогрева и приема пищи, кладовая меблируются в соответствии с функциональным назначением помещения, нормами положенности и заданием на проектирование.

Бытовая комната предназначена для гардероба и чистки спецодежды отряда. Кладовая предназначена для хранения постельного белья и вещей задержанных лиц.».

Пункт 8.17.2. Первый абзац. Второе предложение. Заменить значение: «10 $м^2$» на «12 $м^2$».

Второй абзац. Первое предложение. Заменить слова: «обращенного в сторону комнаты» на «со стороны комнаты».

Пункт 8.17.3. Третий абзац. Четвертое предложение. Исключить.

Пункт 8.17.4. Третье предложение. Изложить в новой редакции:

«Для хранения постельного белья предусматривается кладовая.».

Пункт 8.18. Изложить в новой редакции:

«8.18 Помещение для разбирательства с задержанными за административные правонарушения должно находиться под непосредственным наблюдением из зала (комнаты) оперативного дежурного и размещаться в непосредственной близости к помещениям для содержания задержанных. Ограждающие конструкции должны обеспечивать повышенную звукоизоляцию.

Помещение для разбирательства с задержанными за административные правонарушения меблируется однотумбовым столом, стулом и табуретками, которые надежно прикрепляются к полу, металлическим шкафом, платяным шкафом, кушеткой для медицинского осмотра.».

Пункт 8.19. Исключить.

Пункт 8.20.1. Заменить слова: «этих подразделений» на «подразделений РЭП и ЛРП».

Пункты 8.20.2, 8.20.3. Изложить в новой редакции:

«8.20.2 Комнаты приема граждан и представителей юридических лиц по вопросам оказания государственных услуг должны быть оборудованы электронной системой управления очередью и громкой связью.

В НАБОР

8.20.3 Кабинеты и комнаты РЭП необходимо оснащать металлическими картотечными шкафами, стеллажами для хранения оперативно-технических специальных средств, картотеками номерных знаков, столом с пультом для преподавателя и столами, оборудованными для сдачи экзаменов.».

Пункт 8.21. Исключить.

Пункт 8.22.1. Изложить в новой редакции:

«8.22.1 Комната психологической разгрузки и классы для служебной подготовки, комнаты воспитательной работы, информации и досуга меблируются в соответствии с функциональным назначением, нормами положенности и заданием на проектирование.».

Пункт 8.22.2. Исключить.

Пункт 8.24. Второй абзац. Дополнить слова: «на входе в» словом: «здание».

Пункт 8.25. Второй абзац. Изложить в новой редакции:

«На лестничных клетках на всех этажах, кроме первого, следует устанавливать двери и металлические раздвижные решетки.».

Третий абзац. Исключить слово: «также».

Требования к проектированию изоляторов временного содержания подозреваемых и обвиняемых, специальных приемников для содержания лиц, подвергнутых административному аресту, центров временного содержания для несовершеннолетних правонарушителей

Наименование. Изложить в новой редакции:

«**Требования к проектированию изоляторов временного содержания подозреваемых и обвиняемых, специальных приемников для содержания лиц, подвергнутых административному аресту, центров временного содержания для несовершеннолетних правонарушителей, центров временного содержания иностранных граждан и лиц без гражданства, подлежащих административному выдворению за пределы Российской Федерации, депортации и реадмиссии**».

9 Категории, показатели вместимости зданий

Пункт 9.1. Изложить в новой редакции:

«9.1 Категория и численность штатов определяются заданием на проектирование конкретного объекта – ИВС, СПАД, ЦВСНП, ЦВСИГ. Следует принимать категорию и вместимость по таблице 9.1.

Таблица 9.1

Наименование	Категория (число мест)			
ИВС	4 (до 26)	3 (26–49)	2 (50–100)	1 (свыше 100)
СПАД	–	3 (до 50)	2 (50–100)	1 (свыше 100)
ЦВСНП	–	3 (до 26)	2 (26–50)	1 (свыше 50)
ЦВСИГ	4 (до 26)	3 (до 50)	2 (50–100)	1 (свыше 100)

».

В НАБОР

10 Земельные участки и размещение зданий

Пункты 10.1–10.3. Изложить в новой редакции:

«10.1 При новом строительстве от зданий ИВС, СПАД, ЦВСНП, ЦВСИГ до промышленных предприятий, учреждений, складских, жилых, общественных зданий следует обеспечивать расстояние не менее 30 м.

При реконструкции и размещении в сложившейся существующей застройке расстояние от зданий ИВС, СПАД, ЦВСНП, ЦВСИГ до промышленных предприятий, учреждений, складских, жилых, общественных зданий может быть уменьшено при соблюдении требований СП 4.13130.

Запрещается размещать здания на земельных участках водоохранных зон рек, озер и водоемов, защитных зон оврагов, карстовых воронок.

10.2 Для исключения нежелательных визуальных и голосовых контактов и просмотра зданий ИВС, СПАД, ЦВСИГ их располагают боковым фасадом к магистральным улицам и дорогам с соблюдением требований СП 4.13130 от ограждения территории.

10.3 Если ИВС, СПАД размещаются в комплексе с ОВД, то их размещают на общем участке, блокируя или соединяя переходом. На территорию ОВД следует предусматривать два въезда (основной и пожарный).».

Пункт 10.4. Таблица 10.1. Изложить в новой редакции:

«Таблица 10.1 – **Параметры земельных участков отдельно стоящих подразделений МВД России**

Наименование	Категория	Вместимость, мест	Площадь земельных участков, га
ИВС	4 3 2 1	До 26 От 26 до 50 От 50 до 100 Свыше 100	До 0,5 0,5–0,7 0,7–0,85 Свыше 0,85
СПАД	3 2 1	До 50 От 50 до 100 Свыше 100	До 0,7 0,7–0,85 Свыше 0,85
ЦВСНП	3 2 1	До 25 От 26 до 50 Свыше 50	До 0,5 0,5–0,8 Свыше 0,8
ЦВСИГ	4 3 2 1	До 26 От 26 до 50 От 50 до 100 Свыше 100	До 0,5 0,5–0,7 0,7–0,85 Свыше 0,85

».

Пункт 10.5. Изложить в новой редакции:

«10.5 СПАД, ИВС, ЦВСНП и ЦВСИГ проектируются с учетом разделения на здания (помещения) основного и вспомогательного назначения.

На участках СПАД, ИВС, ЦВСНП и ЦВСИГ, отдельно расположенных в

В НАБОР

зоне зданий (помещений) основного назначения, следует размещать здания (помещения) открытого или закрытого шлюза для пропуска автотранспорта, блока помещений дежурной службы, блока для содержания задержанных лиц, блока приемного отделения с санпропускником и помещением карантина, медицинского отделения, инфекционного изолятора, помещения приема пищи, прогулочных дворов.

В зоне зданий (помещений) вспомогательного назначения размещаются здания (помещения) администрации, блока приема, досмотра и хранения посылок и передач, блока (помещения) для посетителей, блока хозяйственного обеспечения и приготовления (разогрева) пищи.».

Пункт 10.6. Первое предложение. Заменить сокращения: «ИВС и СПАД» на «ИВС, СПАД, ЦВСНП и ЦВСИГ».

Пункт 10.7. Изложить в новой редакции:

«10.7 На участках ЦВСНП, ЦВСИГ следует размещать спортивные и игровые площадки, гараж-стоянку, складские здания, мусоросборник.».

Пункт 10.8. Заменить слова: «в соответствии с примерными схемами генеральных планов» на «в соответствии со схемами планировочной организации земельных участков».

Пункт 10.9. Заменить слова: «рекомендуется размещать» на «размещаются»; «с кооперацией» на «с объединением».

Пункты 10.10–10.13. Изложить в новой редакции:

«10.10 Отдельно от других подразделений размещают ЦВСНП и ЦВСИГ. При расположении этих учреждений в составе других комплексов они должны иметь самостоятельные выходы на изолированные огороженные площадки.

10.11 Отдельно расположенные участки ИВС, СПАД, ЦВСНП и ЦВСИГ ограждаются по всему периметру железобетонным ограждением высотой не ниже 4,5 м. При въезде на территорию в ограждении предусматриваются раздвижные или распашные ворота. По периметру зданий и сооружений, входящих в инфраструктуру ЦВСНП и ЦВСИГ и являющихся объектами их жизнеобеспечения, возводится основное ограждение с охранно-тревожной сигнализацией. Основное ограждение должно обеспечивать возможность установки и монтажа на нем средств видеонаблюдения и обнаружения. Все коммуникации, размещенные на основном ограждении, прокладываются способом скрытой проводки по полотну ограждения и далее по земле до основных кабель-каналов, расположенных на противопобеговом заграждении. Требования к коммуникациям определяются заданием на проектирование.

10.12 Прогулочные дворы для здания ИВС, СПАД, ЦВСНП и ЦВСИГ располагают на уровне первого (цокольного) этажа основных зданий (в случае невозможности такого размещения – на крыше здания). Прогулочные дворы должны быть обеспечены переходами либо примыкать вплотную к торцам зданий.

При проектировании ЦВСИГ для несовершеннолетних (детей) следует предусматривать игровую площадку, отделенную от прогулочных дворов металлической сеткой высотой 3 м с индивидуальным входом. Минимально

В НАБОР

необходимое количество малых форм устанавливается заданием на проектирование.

Для защиты от атмосферных осадков в прогулочных дворах со стороны наружной стены предусматривается козырек (навес) с учетом обеспечения полного обзора за лицами, находящимися на его территории.

Конструкция полов прогулочных дворов должна обеспечивать отвод атмосферных осадков. Прогулочные дворы на уровне первого этажа располагаются со стороны помещений камер либо помещений арестованных.

Ограждения и разделяющие перегородки прогулочных дворов выполняются железобетонными, высотой не менее 3 м. По верху ограждения прогулочных дворов необходимо устанавливать металлическую решетку, покрытую проволочной сеткой.

Площади прогулочных дворов определяют из расчета 4,0 м^2/чел на 25 % расчетного числа мест в ИВС и СПАД, но не менее 12 м^2. Над прогулочными дворами необходимо оборудовать помост с отдельным входом с навесом для постового.

10.13 На территории ЦВСНП следует предусматривать размещение физкультурных и игровых площадок на полную вместимость центра. Каждую площадку ограждают металлической сеткой с индивидуальным входом. Высоту ограждения следует принимать 2,5 м. Число игровых площадок определяется заданием на проектирование.

На территории ЦВСИГ размещаются физкультурные площадки на полную вместимость центра, а также игровая площадка. Общее количество площадок определяется заданием на проектирование. Каждую площадку ограждают металлической сеткой высотой 2,5 м, с индивидуальным входом.».

Дополнить раздел пунктами 10.14–10.17 в следующей редакции:

«10.14 Периметр земельного участка следует оборудовать основным и дополнительным охранным освещением.

Типы, количество, высота размещения осветительных приборов, интервал между стойками (мачтами) определяются проектом с учетом обеспечения стабильной работы видеокамер (исключение засветок) и обеспечения освещенности территории специального учреждения, включая верхний срез основного ограждения, и прилегающей к ней внутренней территории.

10.15 Для дистанционного наблюдения за содержащимися лицами и контроля за несением службы нарядами в помещениях дежурных и кабинетах начальников данных подразделений размещаются видеоконтрольные устройства.

Системы видеонаблюдения устанавливаются в прогулочных дворах, на крышах и стенах корпуса специального учреждения, на территории, прилегающей к зданию, а также на периметральном ограждении земельного участка.

10.16 Здания и сооружения основного назначения оборудуются противопобеговым заграждением из металлических конструкций.

Верх противопобегового заграждения должен быть оборудован наклонным

В НАБОР

козырьком из конструктивных элементов, аналогичных элементам ограждения.

Для повышения задерживающих свойств противопобегового заграждения возможно размещение на нем третьего ряда АКЛ со стороны запретной зоны.

Для монтажа кабельных линий по противопобеговому заграждению со стороны основного ограждения предусматриваются металлические закрывающиеся короба.

10.17 Электростанции резервного питания располагаются вне территории основной зоны зданий.».

11 Состав и площади помещений

Пункт 11.1. Изложить в новой редакции:

«11.1 Расчетная площадь помещений ИВС, СПАД, ЦВСНП и ЦВСИГ принимается по заданию на проектирование исходя из следующих минимальных норм на одно место:

- камеры ИВС и помещения арестованных СПАД (не менее 2 чел) – 4,0 м^2 без учета площадей, необходимых для размещения санитарного узла (1,76 м^2);
- карцеры ИВС – 6,0 м^2;
- прогулочные дворы ИВС и СПАД – 4,0 м^2 с учетом одновременного нахождения на прогулке 25 % расчетного числа мест в ИВС и СПАД;
- медицинские изоляторы – 7,0 м^2;
- спальня в ЦВСНП и ЦВСИГ (не более 6 чел в помещении) – 6,0 м^2, гардероб и санитарный узел при спальных в ЦВСНП и ЦВСИГ – 3,5 м^2.

Площадь камер и карцеров включает санитарный узел габаритами 1,6×1,1 м.».

Пункт 11.2. Дополнить сокращения: «ИВС, СПАД, ЦВСНП» сокращением: «и ЦВСИГ».

Заменить ссылки: «таблицами Д.7–Д.9» на «таблицами Д.7–Д.10».

12 Расположение и оборудование помещений

12.1 Внешняя защита помещений

Пункт 12.1.1. Первый абзац. Изложить в новой редакции:

«12.1.1 На входах в основные здания ИВС, СПАД, ЦВСНП, ЦВСИГ и гаражей необходимо устанавливать наружные двери усиленной конструкции, оборудованные оптическими смотровыми глазками. Все наружные двери усиленной конструкции, за исключением дверей зданий вспомогательного назначения, оборудуются оптическими смотровыми глазками или смотровыми окнами размерами 150×200 мм, остекленными небьющимся стеклом. Ось смотрового глазка (низ смотрового окна) размещается на высоте 1,5 м от уровня пола соответствующего помещения. Глазки должны быть остеклены небьющимся материалом (сталинит, закаленное безопасное стекло для судовых иллюминаторов по ГОСТ ISO 21005) и со стороны коридора закрыты крышкой, вращающейся на штыре. Конструкция глазка должна обеспечивать полный обзор помещения. Стекло глазка должно быть затонировано пленкой, исключающей обзор из помещения.».

Четвертый абзац. Изложить в новой редакции:

В НАБОР

«Наружные двери усиленной конструкции, устанавливаемые на входах в проходной коридор, КПП, а также на входах в здания, где содержатся иностранные граждане, в случае их оборудования системами контроля доступа, следует оснащать электромеханическими замками с системой открывания согласно 4.6.8. Остальные наружные двери усиленной конструкции оснащаются механическими замками проходного типа. В зависимости от ширины дверного проема двери могут выполняться одностворчатыми или двухстворчатыми. В случае использования двухстворчатых дверей одну из створок следует оснащать потайными шпингалетами, фиксирующимися в закрытом положении.».

Пункт 12.1.3. Первый абзац. Изложить в новой редакции:

«12.1.3 Внутренние двери усиленной конструкции необходимо устанавливать на входах, ведущих из вестибюля в лестничную клетку, в общие коридоры, в комнаты дежурного и спецчасти. Внутренние двери усиленной конструкции, устанавливаемые на входах в блок для посетителей, в блок помещений дежурной смены, оборудуются смотровыми окнами и замками камерного типа. Двери в остальные помещения в зависимости от назначения оборудуются замковыми устройствами механического или электромеханического типа. Внутренние двери усиленной конструкции с электромеханическими замками оборудуются доводчиками. Комнатные двери (глухие) устанавливаются в помещениях инфекционного изолятора, а также в проемах, ведущих в душевые и постирочные с сушилкой личного белья.».

Третий абзац. Дополнить сокращение: «ЦВСНП» сокращением: «и ЦВСИГ».

Пункт дополнить четвертым абзацем в следующей редакции:

«Двери коридора при двухстороннем расположении комнат для содержания иностранных граждан должны размещаться одна относительно другой со смещением.».

Пункт 12.1.4. Первый абзац. Исключить слова: «согласно 4.5.2.».

12.2 Помещения для содержания лиц в ИВС, СПАД и ЦВСНП

Подраздел 12.2. Наименование. Изложить в новой редакции:

«**12.2 Помещения для содержания лиц в ИВС, СПАД, ЦВСНП и ЦВСИГ**».

Пункт 12.2.2. Третий абзац. Изложить в новой редакции:

«В карцерах располагают одну откидную металлическую койку с габаритными размерами 2,2×0,9 м, закрывающуюся на замок или фиксирующуюся в закрытом положении устройством, расположенным со стороны коридора, стол и тумбу (табурет), полку для туалетных принадлежностей.».

Пункт 12.2.6. Первый абзац. Дополнить сокращения: «ИВС, СПАД, ЦВСНП» сокращением: «и ЦВСИГ».

Второй абзац. Исключить ссылку: «, [13]».

Третий абзац. Дополнить сокращения: ««ИВС, СПАД, ЦВСНП» сокращением: «и ЦВСИГ».

Пункт 12.2.7. Третий абзац. Изложить в новой редакции:

В НАБОР

«Следует устанавливать деревянные двери толщиной 60 мм или металлические размерами полотен 1,9×0,75 м. Деревянные дверные полотна следует обивать листовой сталью и укреплять металлическими уголками по контуру полотна с тщательной подгонкой их к дверной коробке. Щели в дверных притворах не допускаются. В карцерах ИВС кроме наружных дверей устанавливают внутренние решетчатые двери из круглой стали диаметром 20 мм и поперечных полос 60×12 мм.».

Пункт 12.3. Первый абзац. Дополнить предложением в следующей редакции:

«Санпропускник следует оснащать дезинфекционными камерами с учетом возможностей проведения необходимых санитарно-противоэпидемических (профилактических) мероприятий.».

Третий абзац. Дополнить сокращения: «ИВС, СПАД, ЦВСНП» сокращением: «и ЦВСИГ».

Пункт 12.4. Шестое предложение. Изложить в новой редакции:

«В кабинетах для производства следственных действий располагают стол, стулья, вызывное устройство системы ТС, системы видеонаблюдения, устройство для вызова конвоя, абонентское устройство оперативной связи. Вся мебель жестко крепится к полу.».

Пункт 12.5. Первое предложение. Исключить ссылку: «, [13]».

Шестое предложение. Изложить в новой редакции:

«Помещения для опознания меблируются следующими предметами: стол, стулья, вызывное устройство системы ТС, система видеонаблюдения, устройство для вызова конвоя, абонентское устройство оперативной связи. Вся мебель жестко крепится к полу.».

Пункт 12.7. Изложить в новой редакции:

«12.7 В комнате для свиданий в ИВС устанавливают стол шириной не менее 1 м с барьером посредине стола высотой 20 см. Снизу стол следует укреплять сплошной перегородкой от пола до крышки.

С одной стороны стола должны быть стулья для посетителей в необходимом количестве, с противоположной стороны – наглухо прикрепленные к полу табуретки для задержанных и арестованных. Стол сотрудника полиции необходимо устанавливать в торец к столу для лиц, находящихся на свидании.».

Пункт 12.8. Первый абзац. Заменить сокращение: «КХО,» на «КХО и».

Четвертый абзац. Изложить в новой редакции:

«Комнаты дежурных оборудуют письменными столами, рабочими креслами и стульями, металлическими шкафами или сейфами для хранения служебных документов и оружия, принятого от посетителей для временного хранения.».

Пункт 12.9. Первый абзац. Изложить в новой редакции:

«12.9 Комнату обыска оборудуют письменным столом, столом для обыска шириной 1,0 м на половину длины комнаты и поисковым

В НАБОР

металлообнаружителем, оборудованием для дактилоскопирования и фотографирования.».

Пункт 12.12.2. Изложить в новой редакции:

«12.12.2 Комнаты для хранения одежды (бытовые комнаты) меблируют в соответствии с нормами положенности и заданием на проектирование.».

13 Санитарно-техническое оборудование

Пункт 13.1. Заменить сокращения: «СПАД и ЦВСНП» на «СПАД, ЦВСНП и ЦВСИГ».

Пункт 13.2. Дополнить сокращение: «ЦВСНП» сокращением: «и ЦВСИГ».

Пункт 13.3. Первый абзац. Изложить в новой редакции:

«13.3 В зданиях ОВД, ИВС, СПАД, ЦВСНП и ЦВСИГ на сетях противопожарного или совмещенного хозяйственно-питьевого и противопожарного водопровода следует устанавливать пожарные краны в соответствии с СП 10.13130.».

Второй абзац. Второе предложение. Исключить.

Пункт 13.5. Дополнить сокращение: «ЦВСНП» сокращением: «и ЦВСИГ».

Пункт 13.7. Дополнить сокращение: «ЦВСНП» сокращением: «и ЦВСИГ».

Пункт 13.9. Дополнить сокращение: «ЦВСНП» сокращением: «и ЦВСИГ».

Пункт 13.10. Дополнить сокращение: «ЦВСНП» сокращением: «и ЦВСИГ».

Пункт 13.11. Дополнить сокращение: «ЦВСНП» сокращением: «и ЦВСИГ».

Пункт 13.12. Первое предложение. Дополнить сокращение: «ЦВСНП» сокращением: «и ЦВСИГ».

Четвертое предложение. Дополнить сокращение: «ЦВСНП» сокращением: «и ЦВСИГ».

Пункт 13.13. Дополнить сокращение: «ЦВСНП» сокращением: «и ЦВСИГ».

Пункт 13.14. Изложить в новой редакции:

«13.14 Противодымную вентиляцию следует предусматривать в соответствии с СП 7.13130.».

Пункт 13.15. Заменить сокращение: «СПАД и ЦВСНП» на «СПАД, ЦВСНП и ЦВСИГ».

Пункт 13.17. Второй абзац. Первое перечисление. Исключить слово: «согласованную».

14 Электрооборудование и электроосвещение здания

Пункт 14.1. Первый абзац. Первое предложение. Изложить в новой редакции:

В НАБОР

«14.1 Электротехнические устройства в ОВД, ИВС, СПАД, ЦВСНП и ЦВСИГ следует проектировать в соответствии с [9] и размещать в отдельном помещении (щитовой) в непосредственной близости от помещения дежурной смены.».

Пятый абзац. Дополнить сокращение: «ЦВСНП» сокращением: «и ЦВСИГ».

Шестой абзац. Дополнить сокращение: «ЦВСНП» сокращением: «и ЦВСИГ».

Дополнить седьмым абзацем в следующей редакции:

«Электроустановки должны соответствовать требованиям [1, статья 82], СП 256.1325800, [9]. Электрооборудование систем противопожарной защиты должно соответствовать требованиям СП 6.13130.».

14.2 Искусственное освещение

Изложить в новой редакции:

«14.2 Искусственное освещение

Искусственное, совмещенное и естественное освещение ОВД, ИВС, СПАД, ЦВСНП и ЦВСИГ следует проектировать в соответствии с требованиями СП 52.13330 и СанПиН 1.2.3685.

В зданиях предусматриваются следующие виды искусственного освещения: рабочее, аварийное (безопасности и эвакуационное) и дежурное.

Для рабочего освещения служебных помещений предусматриваются светильники с светодиодными лампами, за исключением помещений с неблагоприятными условиями среды и с временным пребыванием людей, где предусматриваются светильники с компактными люминесцентными либо светодиодными лампами.

Управление дежурным освещением должно быть предусмотрено с поста дежурной смены, а рабочим – выключателями, устанавливаемыми вне этих помещений.

Для подключения бытовых приборов в помещениях для содержания иностранных граждан, медицинских палатах предусматриваются розетки, которые должны отключаться с поста дежурной смены.

Аварийное освещение следует предусматривать:

- во всех помещениях с постоянным и временным пребыванием иностранных граждан;
- в помещениях дежурной смены;
- в серверной;
- в проходном коридоре.

Светильники аварийного освещения выделяются из числа светильников рабочего освещения.

В сетях, питающих штепсельные розетки, устанавливаемые в комнатах для проживания и медицинских палатах, предусматривается установка устройств защитного отключения.

В НАБОР

Выбор светотехнического и электротехнического оборудования осуществляется по [9].

Рабочее освещение предусматривается во всех помещениях зданий полиции, а также на участках открытых пространств, предназначенных для выполнения работ, передвижения людей и транспорта. В качестве рабочего освещения в ОУ основных помещений зданий применяется общее освещение в соответствии с требованиями пункта 7.3.2 СП 52.13330.2016.

Для всех режимных помещений и территорий ОВД, ИВС, СПАД, ЦВСНП и ЦВСИГ проектируется система аварийного освещения.

Общее освещение может быть равномерным, локализованным и комбинированным (общее + местное дополнительное) и определяться в задании на проектирование.

Значения нормативных показателей освещения помещений (КЕО, нормируемая освещенность, цилиндрическая освещенность, объединенный показатель дискомфорта и коэффициент пульсации освещенности) определяют по таблице 4.2 и приложению Л СП 52.13330.2016.

Уровень нормирования горизонтальной освещенности в помещениях для содержания лиц принимают на высоте 0,8 м от пола. Нормируемая горизонтальная освещенность для вышеуказанных помещений должна быть не менее 150 лк.

В основных служебных помещениях МВД с разрядами зрительной работы А–В необходимо обязательное соблюдение требований по энергосбережению. Регламент энергосберегающих ОУ равномерного освещения должен осуществляться ограничением максимальной удельной установленной мощности $w_{уд}$, Вт/м^2, в зависимости от уровня горизонтальной освещенности и индекса помещения.

Значения удельной установленной мощности общего искусственного освещения не должны превышать максимально допустимых значений, приведенных в таблице 7.4 СП 52.13330.2016.

Светильники, используемые для освещения камерных помещений, следует применять с ограждающими металлическими решетками или сетками, размещая их в нишах над дверью или на потолке.

Светильники общего освещения размещают рядами параллельно световым проемам. Управление светильниками следует предусматривать раздельно по рядам (линиям) дискретно или плавным светорегулированием, с использованием систем управления освещением.

При выборе светильников и источников света предпочтение следует отдавать потолочным и подвесным светильникам – в основных помещениях, встраиваемым и потолочным светильникам – в холлах и коридорах.

Во всех медицинских помещениях и коридорах зданий основного назначения светильники рабочего освещения размещаются на потолке, светильник дежурного освещения и радиодинамики – над дверьми. Во всех помещениях, палатах медицинского отделения светильники рабочего и

В НАБОР

дежурного освещения следует ограждать. Проводка в помещениях должна выполняться скрыто.

Наружное освещение периметра охраняемых территорий ОВД, ИВС, СПАД, ЦВСНП следует предусматривать с учетом обзора его телекамерами в вечернее и ночное время суток.».

14.3 Управление освещением

Подраздел 14.3. Первый абзац. Изложить в новой редакции:

«Управление наружным освещением территорий ОВД, ИВС, СПАД, ЦВСНП и ЦВСИГ при использовании натриевых ламп высокого давления следует осуществлять путем автоматического включения/отключения по фотодатчику и переключения в режим пониженной мощности в ночное время. Управление режимами управления осветительными установками следует выполнять путем использования различных типов контролеров, установленных на трансформаторных подстанциях (требуется прокладка слаботочного управляющего провода вдоль всей линии освещения).».

15 Слаботочные устройства

Подраздел 15.1. Наименование. Изложить в новой редакции:

«**15.1 Территориальные органы МВД России на районном уровне**».

Пункт 15.1.4. Третий абзац. Второе предложение. Исключить слова: «в комнате ГНР,».

Пункт 15.1.5. Второе предложение. Исключить слова: «, кроме того,».

Пункт 15.1.7. Второй абзац. Заменить слова: «помещения, где хранятся секретные документы, материальные ценности и кассы,» на «помещения для хранения секретных документов, материальных ценностей и касс».

Пятый абзац. Заменить ссылки: «, [13] и [14]» на «и СП 486.1311500».

Пункт 15.1.8. Четвертое предложение. Исключить слова: «(по согласованию с заказчиком)».

Пункт 15.1.9. Второй абзац. Первое предложение. Дополнить сокращение: «ЦВСНП,» сокращением: «ЦВСИГ». Заменить слова: «дежурных ГИБДД» на «дежурных Госавтоинспекции»; «поста ГИБДД» на «поста ДПС Госавтоинспекции».

Пункт 15.1.10. Первое предложение. Заменить ссылку: «СП 5.13130» на «СП 484.1311500».

Пункт 15.1.11. Шестой абзац. Исключить.

Пункт 15.1.17. Заменить слова: «электронными часами или сетью часофикации» на «системой электрочасофикации».

Пункт 15.1.19. Изложить в новой редакции:

«15.1.19 Помещения аппаратной меблируются в соответствии с нормами положенности и заданием на проектирование.».

Подпункт 15.1.24.7. Исключить ссылку: «, СанПиН 2.2.2/2.4.1340».

15.2 ИВС, СПАД и ЦВСНП

Подраздел 15.2. Наименование. Изложить в новой редакции:

В НАБОР

«**15.2 ИВС, СПАД, ЦВСНП и ЦВСИГ**».

Пункт 15.2.1. Дополнить сокращение: «ЦВСНП» сокращением: «и ЦВСИГ».

Подпункт 15.2.4.1. Первый абзац. Исключить ссылку: «и [13]».

Третий абзац. Заменить сокращения: «СПАД и ЦВСНП» на «СПАД, ЦВСНП и ЦВСИГ».

Подпункт 15.2.4.2. Восьмое перечисление. Дополнить сокращение: «ЦВСНП» сокращением: «и ЦВСИГ».

Пункт 15.2.5. Заменить сокращения: «СПАД и ЦВСНП» на «СПАД, ЦВСНП и ЦВСИГ».

Пункт 15.2.6. Заменить сокращения: «СПАД и ЦВСНП» на «СПАД, ЦВСНП и ЦВСИГ».

Подпункт 15.2.7.2. Первое предложение. Заменить сокращения: «СПАД и ЦВСНП» на «СПАД, ЦВСНП и ЦВСИГ».

Второе предложение. Дополнить сокращения: «СПАД, ЦВСНП» сокращением: «и ЦВСИГ».

Подпункт 15.2.7.3. Заменить сокращения: «СПАД и ЦВСНП» на «СПАД, ЦВСНП и ЦВСИГ».

Подпункт 15.2.7.4. Заменить сокращения: «СПАД и ЦВСНП» на «СПАД, ЦВСНП и ЦВСИГ».

Приложение А Инженерно-техническая укрепленность зданий и территорий. Общие положения

Пункт А.7.1. Первое предложение. Заменить сокращение: «ПР» на «пропускной режим».

Второй и третий абзацы. Изложить в новой редакции:

«КПП предназначены для осуществления установленного режима доступа людей или транспорта на объект (с объекта) или в охраняемые помещения.

Состав и оборудование КПП определяются заданием на проектирование с учетом требований [21].».

Пункт А.7.2. Восьмой абзац. Изложить в новой редакции:

«Кабины КПП должны обеспечивать защиту от поражения огнем стрелкового оружия не ниже класса защиты по пулестойкости Бр-4 по ГОСТ Р 51112.».

Пункт А.9.6. Второй абзац. Исключить.

Пункт А.10.3. Исключить ссылку: «, [13]».

Пункт А.14.1. Второй абзац. Заменить ссылки: «ГОСТ Р 53195.3, ГОСТ Р 53195.4» на «ГОСТ 34332.3, ГОСТ 34332.4».

Пункт А.19. Третий абзац. Заменить ссылки: «ГОСТ Р 53195.3, ГОСТ Р 53195.4» на «ГОСТ 34332.3, ГОСТ 34332.4».

Пункт А.20. Второй абзац. Заменить ссылки: «ГОСТ Р 53195.3, ГОСТ Р 53195.4» на «ГОСТ 34332.3, ГОСТ 34332.4».

В НАБОР

Подпункт А.25.3.1. Первое перечисление. Изложить в новой редакции: «- двери защитные металлические классов устойчивости к взлому Бт1 и 0 по ГОСТ 34593;».

Подпункт А.25.3.2. Первый абзац. Первое перечисление. Заменить ссылку: «ГОСТ Р 51072» на «ГОСТ 34593».

Второй, третий абзацы. Второе предложение. Заменить ссылку: «ГОСТ Р 51053» на «ГОСТ 34024».

Подпункт А.25.3.3. Первый абзац. Первое перечисление. Заменить ссылку: «ГОСТ Р 51072» на «ГОСТ 34593».

Второй абзац. Второе предложение. Заменить ссылку: «ГОСТ Р 51053» на «ГОСТ 34024».

Подпункт А.25.3.4. Первый абзац. Второе перечисление. Заменить ссылку: «ГОСТ Р 50941» на «ГОСТ 34613».

Второй абзац. Заменить ссылку: «ГОСТ Р 51072» на «ГОСТ 34593».

Третий абзац. Второе предложение. Заменить ссылку: «ГОСТ Р 51053» на «ГОСТ 34024».

Подпункт А.25.4.1. Первый, второй абзацы. Исключить.

Третий абзац. Заменить слово: «Ударостойкое» на «А.25.4.1 Ударостойкое».

Шестой абзац. Изложить в новой редакции:

«Взрывостойкое стекло в зависимости от его характеристик подразделяют на классы взрывостойкости по таблице 13 ГОСТ 30826–2014.»

Седьмой абзац. Исключить.

Пункт А.25.5.3. Четвертое перечисление. Исключить слова: «по ГОСТ 19010».

Пятое перечисление. Исключить слова: «по ГОСТ 19010».

Пункт А.25.6.5. Первый абзац. Первое перечисление. Заменить ссылку: «ГОСТ Р 51053» на «ГОСТ 34024».

Приложение Б Инженерно-техническая укрепленность ОВД, ИВС, СПАД и ЦВСНП

Приложение Б. Наименование. Изложить в новой редакции:

«**Приложение Б Инженерно-техническая укрепленность ОВД, ИВС, СПАД, ЦВСНП и ЦВСИГ**»

Пункт Б.2.10. Заменить сокращение: «ГНР» на «дежурных нарядов».

Пункт Б.5.2. Дополнить предложение: «Ширина марша – не менее 1,2 м.» предложениями в следующей редакции: «Между лестничными маршами в зданиях по всей высоте лестничных клеток предусматриваются разделительные решетки из стальных прутков. Допускается заменять разделительную решетку металлической тканой сеткой.».

Пункт Б.5.9. Первый абзац. Первое предложение. Исключить ссылку:

«, [13]».

Четвертое перечисление. Исключить слова: «по ГОСТ 19010».

В НАБОР

Пятое перечисление. Исключить слова: «по ГОСТ 19010».

Пункт Б.5.10. Дополнить четырьмя абзацами в следующей редакции:

«На оконных проемах помещений для содержания иностранных граждан, палат медицинской части с внутренней стороны следует устанавливать отсекающие оконные решетки, преграждающие доступ к окнам, а также фальшрешетки с сигнализацией (на распил).

На оконных проемах административных помещений с наружной стороны устанавливаются декоративные стационарные распашные решетки. Для заполнения оконных проемов используют деревянные, поливинилхлоридные и металлические оконные блоки.

В каждом помещении с постоянным пребыванием людей предусматривается одна открывающаяся оконная решетка на случай вынужденной эвакуации людей (за исключением помещений, расположенных в режимном блоке).

Оконные блоки помещений для содержания иностранных граждан, палат медицинской части оборудуются форточкой (фрамугой), расположенной в верхней части блока и открывающейся в горизонтальной плоскости. Конструкция оконного блока и механизма открывания должна обеспечивать фиксацию форточки.».

Пункт Б.5.11. Второй абзац. Исключить ссылку: «, [13]».

Пункт Б.5.16. Второй абзац. Третье предложение. Заменить слово: «дизеля» на «генератора».

Пункт Б.5.18. Первое предложение. Заменить сокращения: «СПАД и ЦВСНП» на «СПАД, ЦВСНП и ЦВСИГ».

Третье предложение. Дополнить сокращение: «ЦВСНП» сокращением: «и ЦВСИГ».

Пункт Б.5.20. Заменить сокращения: «СПАД и ЦВСНП» на «СПАД, ЦВСНП и ЦВСИГ».

Подраздел Б.6. Наименование. Заменить сокращения: «СПАД и ЦВСНП» на «СПАД, ЦВСНП и ЦВСИГ».

Пункт Б.6.3. Дополнить сокращение: «ЦВСНП» сокращением: «и ЦВСИГ».

Пункт Б.6.4. Первый абзац. Дополнить сокращение: «ЦВСНП» сокращением: «и ЦВСИГ».

Третий абзац. Заменить сокращения: «СПАД и ЦВСНП» на «СПАД, ЦВСНП и ЦВСИГ».

Пункт Б.6.5. Второй абзац. Заменить сокращения: «СПАД и ЦВСНП» на «СПАД, ЦВСНП и ЦВСИГ».

Пункт Б.7.1. Заменить ссылки: «ГОСТ Р 51317.3.2» на «ГОСТ IEC 61000-3-2»; «ГОСТ Р 53195.3, ГОСТ Р 53195.4» на «ГОСТ 34332.3, ГОСТ 34332.4».

Пункт Б.9.1. Второе предложение. Заменить сокращения: «СПАД и ЦВСНП» на «СПАД, ЦВСНП и ЦВСИГ».

Пункт Б.9.3 Дополнить пункт предложением в следующей редакции:

В НАБОР

«Также ИБП работает на время запуска электростанции для электропитания электроприемников.».

Пункт Б.9.8. Четвертый абзац. Заменить сокращения: «СПАД и ЦВСНП» на «СПАД, ЦВСНП и ЦВСИГ».

Пункт Б.9.9. Первый абзац. Заменить сокращения: «СПАД и ЦВСНП» на «СПАД, ЦВСНП и ЦВСИГ».

Пункт Б.9.10. Второй абзац. Второе перечисление. Заменить сокращения: «СПАД и ЦВСНП» на «СПАД, ЦВСНП и ЦВСИГ».

Пункт Б.9.13. Шестое перечисление. Заменить сокращения: «СПАД и ЦВСНП» на «СПАД, ЦВСНП и ЦВСИГ».

Пункт Б.9.14. Первый абзац. Первое перечисление. Заменить сокращения: «СПАД и ЦВСНП» на «СПАД, ЦВСНП и ЦВСИГ».

Второй абзац. Первое предложение. Заменить сокращения: «СПАД и ЦВСНП» на «СПАД, ЦВСНП и ЦВСИГ».

Четвертый абзац. Шестое перечисление. Заменить сокращения: «СПАД и ЦВСНП» на «СПАД, ЦВСНП и ЦВСИГ».

Дополнить пункт Б.9.14. пунктом Б.9.15 в следующей редакции:

«Б.9.15 Помещения для организации видеоконференцсвязи при рассмотрении дел об административных правонарушениях следует выполнять с учетом обеспечения:

- искусственного освещения (по расчету, но не менее одного блока светильников дневного света на 1,5 м^2);
- установления на окнах защитных металлических решеток, заделанных в конструкцию стены и предусматривающих плотные шторы или жалюзи;
- установления в помещении решетки (по возможности с крупными ячейками) для ограничения доступа лиц, подозреваемых и обвиняемых в совершении административных правонарушений, к оборудованию для видеоконференцсвязи;
- площади помещения от 6 до 12 м^2.

Разводка сети электрического питания проектируется по [9].

Система электропитания должна соответствовать ГОСТ Р 50571.

Должен быть выполнен контур заземления.

Стены и дверь внутри помещения для видеоконференцсвязи должны быть отделаны эхо- и шумопоглощающим материалом (перфорированным гипсокартоном или другим материалом с аналогичными свойствами). Материал должен соответствовать нормам пожарной безопасности и быть допущенным к применению в порядке, установленном действующим законодательством.».

Приложение В Требования к помещениям шифровальных служб, криптографической защиты информации, телекоммуникационным и аппаратным

Пункт В.1.5. Заменить слова: «общей кубатуры» на «общего объема».

Подраздел В.2. Наименование. Изложить в новой редакции:

В НАБОР

34

«В.2 Телекоммуникационные пространства и помещения интегрированной мультисервисной телекоммуникационной сети»

Пункт В.2.3. Второй абзац. Исключить слово: «быть».

Пункт В.2.5. Второй абзац. Исключить слово: «кроссовое».

Пункт В.2.9. Четвертый абзац. Изложить в новой редакции:

«Температура и относительная влажность воздуха в помещениях должны находиться в диапазонах от 18 °С до 24 °С и от 30 % до 55 % соответственно (пункт 6.4 ГОСТ Р 58242–2018). Для поддержания заданных уровней влажности может быть использовано специальное оборудование для увлажнения/осушения воздуха. Температуру и влажность окружающей среды следует измерять на высоте 1,5 м над уровнем чистого пола в любой точке в центре прохода во время работы активного оборудования.».

Дополнить пункт пятым абзацем после четвертого в следующей редакции:

«В случае превышения уровня концентрации загрязняющих веществ в воздухе помещений свыше максимально допустимых пределов, приведенных в таблице В.2, должны быть применены такие меры, как пароизоляция, избыточное давление или абсолютные фильтры.».

Седьмой абзац. Исключить.

Приложение Г Требования к проектированию участковых пунктов полиции

Пункт Г.2. Заменить слова: «рассмотрении вопроса о выделении служебного помещения под участковый пункт полиции» на «проектировании участкового пункта полиции»

Пункт Г.3. Первое предложение. Исключить слова: «пожарной безопасности и санитарно-гигиеническим нормам».

Четвертое перечисление. Заменить слово: «здания.» на «здания;».

Дополнить пятым перечислением в следующей редакции:

«- доступность помещений для МГН согласно СП 59.13330.».

Пункт Г.6. Изложить в новой редакции:

«Г.6 Рекомендуемый состав и площади помещений приведены в таблицах И.1 и И.2.».

Таблица Г.1. Исключить.

Приложение Д Состав, площадь и оборудование помещений линейных и территориальных органов внутренних дел

Пункт Д.1. Первое предложение. Изложить в новой редакции:

«Д.1 Категории и средние показатели штатов для линейных и территориальных ОВД приведены в таблице Д.1.».

Пункт Д.3 Заменить слова: «Рекомендуемый состав и площади» на «Состав и площади».

В НАБОР

Таблица Д.4. Заменить слова: «Рекомендуемые состав и площади» на «Состав и площади».

Раздел «Дежурная часть». Исключить строку:

«

Комнаты ГНР (см. примечание 3)	–	–	18	18	18	18

».

Раздел «Дежурная часть». Заменить строку:

«

Помещение для содержания задержанных лиц	3 × 10	3 × 10	3 × 10	3 × 10	3 × 10	3 × 10

»

на

«

Помещение для содержания задержанных лиц	3 × 12	3 × 12	3 × 12	3 × 12	3 × 12	3 × 12

».

Блок «Отдел (отделение) ГИБДД». Заменить слово: «ГИБДД» на «Госавтоинспекции»

Раздел «Подразделения, которым пределы компетенции определяются начальником ОВД». Блок «Подразделение служебного собаководства». Изложить в новой редакции:

«

Кинологическое подразделение:				
Кабинет начальника	Определяется проектом, но не менее 7 м²	16	16	16
Кабинет заместителя начальника		10	10	10
Группа (направления) организации службы:				
помещения для размещения инспекторов	См. примечание 2			
Помещение комендантской группы (по охране зданий и территории)				
Отделение (группа, направление) розыска по запаховым следам человека, поиска трупов, трупных останков, следов крови человека:				
кабинет начальника отделения	Определяется проектом, но не менее 7 м²	10	10	10
помещения для размещения инспекторов-кинологов	См. примечание 2			

В НАБОР

Отделение (группа, направление) обнаружения и обозначения целевых объектов по их запаху:				
кабинет начальника отделения	Определяется проектом, но не менее 7 м²	10	10	10
помещение для размещения инспекторов-кинологов	См. примечание 2			
Отделение (группа, направление) по разведению, выращиванию, дрессировке и тренировке служебных собак:				
кабинет начальника отделения	Определяется проектом, но не менее 7 м²	10	10	10
помещение для размещения инспекторов-кинологов и инструкторов служебного собаководства	См. примечание 2			
Ветеринарная служба (направление)[1]:				
кабинет начальника ветеринарной службы	Определяется проектом	10		
кабинет ветеринарного врача (ветеринарного фельдшера)				
Полифункциональный кабинет		10	12	14
Хозяйственное отделение (группа, направление):				
кабинет начальника отделения	Определяется проектом, но не менее 7 м²	10	10	10
помещения для размещения сотрудников хозяйственного отделения (водителей, кладовщиков, проводников (вожатых), приготовителей кормов и др.)	См. примечание 2			
Комната для чистки и глажения одежды	Определяется проектом, но не менее 10 м²	10	12	12
Сушилка для одежды, обуви и снаряжения	Определяется проектом, но не менее 6 м²	8	12	12

».

Дополнить таблицу Д.4 примечанием в следующей редакции:

«

Примечание – Рабочую площадь помещений кинологических подразделений рекомендуется определять заданием на проектирование, но не менее 7 м² на человека.

».

[1]) В соответствии с ГОСТ Р 55634–2013 «Услуги для непродуктивных животных. Общие требования к объектам ветеринарной деятельности».

В НАБОР

Пункт Д.4. Заменить слова: «Рекомендуемые состав и» на «Состав и».

Пункт Д.5. Заменить слова: «Рекомендуемые состав и» на «Состав и».

Таблица Д.6. Раздел «Дежурная часть». Заменить строку:

«

Комнаты для задержанных в административном порядке	3 × 10	3 × 10	3 × 10	3 × 10

»

на

«

Помещение для содержания задержанных лиц	3 × 12	3 × 12	3 × 12	3 × 12

».

Таблица Д.6. Раздел «Оперативная служба полиции». Блок «Подразделение служебного собаководства». Изложить в новой редакции:

«Кинологическое подразделение».

Примечания к таблицам Д.4, Д.5, Д.6. Примечание 2. Заменить слова: «по норме» на «из расчета».

Пункт Д.6. Заменить слова: «Рекомендуемые состав и» на «Состав и».

Таблица Д.7. Заменить строки:

«

Кабинет заместителя начальника ИВС по службе	–	12	12	12
Кабинет заместителя начальника ИВС по оперативно-режимной работе	12	12	12	12

»

на

«

Кабинет заместителя начальника ИВС	12	12	12	12
Кабинет заместителя начальника ИВС по службе	–	–	12	12
Кабинет заместителя начальника ИВС (по работе с личным составом) (см. примечание 1а)	–	–	–	12

».

Исключить строку:

«

Вестибюль	0,5 м^2 на одного человека личного состава, но не менее 10 м^2

».

Пункт Д.7. Заменить слова: «Рекомендуемый состав и» на «Состав и».

Таблица Д.8. Заменить строки:

«

Приемная	18	18	18
Кабинет заместителя начальника	–	–	14

В НАБОР

»

на

«

Кабинет заместителя начальника ИВС	14	14	14
Кабинет заместителя начальника (по службе)	14	14	14

».

Исключить строку:

«

Кабинет заместителя начальника по работе с личным составом	10	10	10

».

Заменить строку:

«

Комната дежурного	10	10	10

»

на

«

Комната дежурных	14	14	14

».

Заменить строку:

«

Комнаты приема пищи (размещаются поэтажно), см. примечание 3	По расчету на 100 % вместимости по норме 1 $м^2$/чел (в две посадки)

»

на

«

Комнаты приема пищи (размещаются поэтажно), см. примечание 3	По расчету на 100 % вместимости из расчета 1 $м^2$/чел (в две посадки)

».

Пункт Д.8. Заменить слова: «Рекомендуемый состав и» на «Состав и».

Таблица Д.9. Дополнить таблицу после строки:

«

Вестибюль	0,5 $м^2$ на место, но не менее 16 $м^2$

»

строками в следующей редакции:

«

Комната старшего дежурного	10	10	10
Комната дежурного	8	8	8
Комната помощника дежурного	8 (6)	8 (6)	8 (6)
Комната отдыха для старшего дежурного, дежурного и помощника дежурного	8	8	8
Душевая для личного состава	На 10 человек одна душевая кабина с раздевальной		

».

Заменить строку:

В НАБОР

«

Классные комнаты (на 10–15 чел.)	Один класс	Один класс	Два класса
	По норме 2,5 м^2/чел		

»

на

«

Классные комнаты (на 10–15 чел.)	Один класс	Один класс	Два класса
	Из расчета 2,5 м^2/чел		

».

Заменить строку:

«

Обеденный зал (см. примечание 3)	Рассчитывается на 100 % вместимости (в одну посадку) по норме 1 м^2/место

»

на

«

Обеденный зал (см. примечание 3)	Рассчитывается на 100 % вместимости (в одну посадку) из расчета 1 м^2/место

».

Примечания к таблицам Д.7, Д.8, Д.9. Дополнить перед примечание 1 примечанием 1а в следующей редакции:

«1а Помещение для ГУ МВД России по г. Москве, ГУ МВД России по г. Санкт-Петербургу Ленинградской области.».

Примечание 2. Первый абзац. Заменить слова: «по норме на одного питающегося» на «из расчета на одно посадочное место».

Второй абзац. Заменить слово: «иметь» на «предусмотреть».

Примечание 3. Заменить слова: «по норме» на «из расчета».

Примечание 4. Исключить слово: «нормам».

Примечание 6. Заменить слова: «по норме» на «из расчета».

Дополнить пункт Д.8 пунктом Д.8а в следующей редакции:

«Д.8а Состав помещений ЦВСИГ приведен в таблице Д.10.

Таблица Д.10

Помещение	Количество
Помещение для хранения чистого и грязного белья, постельных принадлежностей	Не менее одного на два этажа
Кабинет дежурного смены	Не менее одного на этаж
Кабинет для размещения сотрудников территориального органа МВД России и Федеральной службы судебных приставов России	Не менее одного на здание, в котором содержатся иностранные граждане
Комната для несовершеннолетних иностранных граждан для проведения досуга, просмотра телепередач и фильмов	Одна на здание

В НАБОР

Душевая (из расчета одна душевая сетка на 12 чел)	Не менее двух для раздельной помывки женщин (женщин с детьми) и мужчин
Постирочная личного белья, смежная с душевой	Один блок помещений на душевую
Сушилка личного белья, смежная с постирочной	Один блок помещений на душевую
Приемное отделение:	
Помещение для приема поступивших лиц	Одно на здание
Помещение досмотра	Две кабины (бокса) для раздельного размещения мужчин и женщин
Кабинет оформления документов	Один на здание
Дезинфекционная камера с тамбуром для обязательной смены одежды	Одна на здание
Медицинское отделение с инфекционным изолятором (размещается как в отдельно стоящем здании, так и в блоке с другими помещениями):	
Палаты (боксы)	Одна палата (бокс) на две–четыре койки. В палате (боксе) предусматриваются шкафы (окна) для передачи в палату пищи, лекарственных средств и белья. Количество палат (боксов) устанавливается заданием на проектирование
Пост дежурной смены:	В помещении следует обеспечивать достаточную площадь стен для размещения технических средств отображения информации; освещение на протяжении круглосуточного дежурства; вентиляцию и
Пост	
Кабинет	
Комната отдыха	
Комната (комнаты) для подогрева и приема пищи	
Серверная щитовая	
Санитарные узлы	

В НАБОР

	звукоизоляцию

Примечания

1 Для палат (боксов) инфекционного изолятора должен быть предусмотрен общий тамбур с раковиной и шкаф для спецодежды. Передаточный шкаф для передачи пищи, лекарственных средств и белья предусматривается из коридора в общий тамбур. Из общего тамбура предусматривается тамбур для эвакуации находящихся там лиц.

2 Пост дежурной смены должен располагаться относительно других помещений таким образом, чтобы сквозное передвижение сотрудников через него было минимальным, а движение других лиц исключено. С поста дежурной смены должен быть обеспечен обзор вестибюля, основного входа и въезда на территорию и (или) в здание через оконный проем.

3 Объемно-планировочные решения должны обеспечивать надежную звуковую и визуальную изоляцию помещений для содержания иностранных граждан от других помещений. Приточные и вытяжные вентиляционные отверстия следует располагать под потолком и ограждать металлическими решетками.

4 Котельную следует располагать с подветренной стороны, по возможности на более низких отметках рельефа по отношению к зданиям основного назначения, ближе к центру нагрузок.

».

Пункт Д.9–Д.34. Исключить.

Приложение Е Примерные схемы решения генеральных планов участков

Приложение Е. Наименование. Изложить в новой редакции:

«**Приложение Е Схемы планировочной организации земельных участков**».

Рисунок Е.1. Наименование описания. Заменить слова: «Примерная площадь» на «Площадь».

Описание. Заменить строки:

«

9	Помещение для содержания служебных собак
10	Тренировочная площадка

»

на

«

9	Вольеры с выгулами для служебных собак
10	Тренировочная площадка для служебных собак

».

Рисунок Е.2. Наименование описания. Заменить слова: «Примерная площадь» на «Площадь».

Описание. Заменить строки.

«

9	Помещение для содержания служебных собак
10	Тренировочная площадка

»

на

«

9	Вольеры с выгулами для служебных собак
10	Тренировочная площадка для служебных собак

».

В НАБОР

Рисунок Е.3. Наименование описания. Заменить слова: «Примерная площадь» на «Площадь».

Рисунок Е.4. Наименование описания. Заменить слова: «Примерная площадь» на «Площадь».

Рисунок Е.5. Наименование описания. Заменить слова: «Примерная площадь» на «Площадь».

Рисунок Е.6. Наименование описания. Заменить слова: «Примерная площадь» на «Площадь».

Рисунок Е.7. Наименование описания. Заменить слова: «Примерная площадь» на «Площадь».

Рисунок Е.8. Наименование описания. Заменить слова: «Примерная площадь» на «Площадь».

Описание. Строка 5. Заменить сокращение: «ОМОН» на «СПП».

Наименование. Изложить в новой редакции:

«***Рисунок Е.8*** **– Специальное подразделение полиции (СПП)».**

Приложение Ж Информационные материалы по проектированию отдельных учреждений и строевых подразделений полиции

Подраздел Ж.1. Наименование. Изложить в новой редакции:

«**Ж.1 Специальное подразделение полиции (СПП)».**

Пункт Ж.1.1. Исключить.

Пункт Ж.1.2. Первое предложение. Изложить в новой редакции:

«Ж.1.2 На территории СПП по заданию на проектирование располагаются следующие здания и сооружения:».

Третье перечисление. Заменить сокращение: «ОМОН» на «СПП».

Дополнить после перечисления: «- пирс, причальная стенка (вариант 2);» перечислениями в следующей редакции:

«- открытый и закрытый манеж для лошадей (вариант 2);

- конюшня и кузница (вариант 2);».

Второй абзац. Изложить в новой редакции:

«Схема планировочной организации земельного участка СПП приведена в приложении Е.».

Пункт Ж.1.3. Таблица Ж.1. Исключить строки:

«

Помещение водолазной группы (вариант 2)	5	18+36
Склад имущества водолазной группы (вариант 2): - помещение для сушки снаряжения - компрессорная (отдельно стоящее здание) - водолазная станция у пирса	 – – –	 18 12 18

»;

«

Кабинет главного бухгалтера	1	14
Кабинет бухгалтера	1	10

В НАБОР

Касса	1	10

».

Пункт Ж.1.4. Изложить в новой редакции:

«**Ж.1.4 Транспортные сооружения**

Для отряда должны быть предусмотрены 50 отапливаемых боксов для грузовой техники, помещение 24 м^2 для наряда и начальника гаража, ремонтный и складской боксы, мойка; для варианта 2 – боксы для транспортных средств, перевозящих лошадей.».

Пункт Ж.1.9. Изложить в новой редакции:

«**Ж.1.9 КПП**

На КПП следует предусматривать помещение площадью 18 м^2, с помещением для отдыхающей смены, санитарным узлом, комнатой приема пищи, с окнами на четыре стороны с бронированными ставнями.».

Пункт Ж.2.2. Таблица Ж.2. Примечание 1. Заменить слова: «по норме» на «из расчета».

Пункт Ж.3.1. Изложить в новой редакции:

«Ж.3.1 К кинологическим подразделениям относятся подразделения органов внутренних дел Российской Федерации по применению, комплектованию, сбережению, дрессировке, тренировке собак, годных для применения в оперативно-служебной деятельности:

- центры кинологической службы (ЦКС) на региональном уровне;
- ЦКС на окружном уровне;
- ЦКС на межрегиональном уровне;
- ЦКС на районном уровне;
- кинологические группы (направления).

Основной базой по применению, комплектованию, сбережению, дрессировке, тренировке собак являются ЦКС на региональном и окружном уровнях. Для собак, определяющих предметы, людей по запаху, организуется собственная кинологическая база.

Подразделения проектируют по заданию на проектирование, включающему состав и назначение кинологических подразделений, а также количество служебных собак. Настоящее приложение распространяется на все подразделения вне зависимости от их размеров.».

Подраздел Ж.3.2. Наименование. Изложить в новой редакции:

«**Ж.3.2 Расположение построек кинологических подразделений**».

Ж.3.2. Первый и второй абзацы. Изложить в новой редакции:

«При строительстве указанных помещений следует исходить из климатических условий региона и числа применяемых в подразделении собак.

Минимальный состав зданий и сооружений центра КС состоит:

- из административного здания;
- вольеров для размещения служебных собак с выгулами;
- ветеринарной лечебницы – при наличии в штатном расписании должности ветеринарного специалиста;

В НАБОР

- изолятора для больных собак;
- кухни для приготовления корма для служебных собак в составе варочного цеха, разделочного цеха, помещения для охлаждения пищи – при наличии в штатном расписании должности приготовителя кормов;
- помещения (кладовой) для хранения продуктов (кормов);
- гаража для автотранспорта;
- помещений для хранения взрывчатых веществ и наркотических средств;
- полосы препятствий для дрессировки и тренировки служебных собак.».

Шестой абзац. Первое предложение. Заменить слово: «место» на «участок». Второе предложение. Заменить слово: «господствующем» на «преобладающем».

Седьмой абзац. Заменить слова: «Место должно быть» на «Участок должен быть».

Восьмой, девятый абзацы. Исключить.

Пункт Ж.3.3. Заменить слово: «ЗКЦ» на «КС».

Пункт Ж.3.3.1. Третье перечисление. Исключить.

Седьмое перечисление. Исключить.

Восьмое перечисление. Изложить в новой редакции:

«- помещения для комендантской группы по охране зданий и территории;».

Пункты Ж.3.3.2, Ж.3.3.3. Изложить в новой редакции:

«Ж.3.3.2 Предусматривают следующие типы отделений.

- группа (направление) организации службы;
- отделение (группа, направление) розыска по запаховым следам человека, поиска трупов, трупных останков, следов крови человека;
- отделение (группа, направление) обнаружения и обозначения целевых объектов по их запаху;
- отделение (группа, направление) по разведению, выращиванию, дрессировке и тренировке служебных собак;
- ветеринарная служба (направление);
- хозяйственное отделение (группа, направление).

Ж.3.3.3 Предусматривают следующие помещения хозяйственного отделения (группы, направления):

- кабинет начальника отделения;
- помещения для размещения сотрудников хозяйственного отделения (водителей, кладовщиков, проводников (вожатых), приготовителей кормов и др.).».

Пункт Ж.3.3.4. Второе перечисление. Исключить.

Четвертое перечисление. Исключить.

Пункт Ж.3.3.5. Заменить слова: «Предусматривают следующие помещения для отделения КС по разведению и выращиванию служебных собак:» на «Предусматривают следующие помещения для отделения (группы, направления) по разведению, выращиванию, дрессировке и тренировке служебных собак:».

Четвертое, пятое перечисления. Исключить.

В НАБОР

Девятое перечисление. Исключить.

Пункт Ж.3.3.6. Изложить в новой редакции:

«Ж.3.3.6 Предусматривают следующие помещения для ветеринарной службы (направления):

- кабинет ветеринарного специалиста (ветеринарный кабинет);
- изолятор;
- помещение для осмотра и лечения служебных собак;
- помещение для хранения лекарственных средств для ветеринарного применения.

Помещения ветеринарной лечебницы оборудуются горячим и холодным водоснабжением, канализационным сливом, отоплением, электричеством и необходимыми техникой и имуществом.

Полы и стены изолятора изготавливаются из материалов, легко поддающихся мойке и дезинфекции, проводимых после освобождения помещений от служебных животных.

Могут оборудоваться дополнительные помещения для проведения диагностических, лечебно-профилактических мероприятий, в том числе хирургических операций, реабилитационных и физиотерапевтических процедур.».

Пункт Ж.3.3.7. Исключить.

Пункт Ж.3.3.8. Первый абзац. Первое предложение. Исключить слово: «взрослых».

Второй абзац. Изложить в новой редакции:

«Для размещения служебных собак центр должен иметь следующие здания и сооружения:

- вольеры (кабины с выгулами);
- площадка для чистки собак;
- кладовая (для хранения инвентаря);
- бытовое помещение личного состава (раздевалка) с душевой;
- изолятор.».

Второй абзац. Второе предложение. Заменить слово: «желательно» на «следует».

Подраздел Ж.3.4. Изложить в новой редакции:

«**Ж.3.4 Оборудование территории для содержания служебных собак**

Ж.3.4.1 Для группового размещения (содержания) служебных собак отводят отдельную территорию.

Территория оборудуется освещением и ограждается сплошным ограждением высотой не менее 2 м. Ограждение не должно иметь щелей. Ограждение усиливают с двух сторон (в полосе 200 мм и на глубину 300 мм) кирпичом, поставленным на ребро и заделанным засыпкой или бетоном. Ограждение может быть усилено металлической решеткой в виде «гребенки». В ограждение встраивают плотную калитку с двухсторонними запорами и навесным замком.

В НАБОР

Грунт на территории центра должен быть прочным, грунтовые воды не должны быть близки к поверхности. Допускается располагать центр близко к реке, но во избежание сырости не следует располагать центр непосредственно на берегу. Предпочтительно наличие растительности – деревьев и кустарников.

Ж.3.4.2 Вольеры для содержания служебных собак КС

Вольер – строение, состоящее из кабины (не менее 3–4 м^2) и пристроенного к его передней стене выгула (не менее 6–9 м^2), предназначенное для непосредственного размещения служебных собак. Вольер служит для защиты собак от климатических воздействий (дождя, снега, ветра, высоких и низких температур и т. д.). Несколько вольеров, имеющих общую крышу, составляют блок вольеров.

Ориентация фасада вольера принимается с учетом требований СП 131.13330 для обеспечения нормируемой инсоляции и исключения лобового воздействия холодного ветра.

В северных районах с недостаточной инсоляцией вольеры необходимо размещать главным фасадом на юг. В районах с жарким климатом во избежание перегрева собак вольеры располагают фасадом на северо-восток. В средней полосе вольеры располагают фасадом на юго-восток. Обращение фасадов вольеров на север (даже в южных районах) не допускается.

Вольеры рекомендуется строить на сплошном фундаменте, в соответствии с требованиями СП 63.13330. Фундамент выполняют из монолитного бетона и/или из сборных железобетонных элементов. Заглубление фундаментов должна составлять не менее 500 мм в соответствии с СП 22.13330. Над фундаментом устраивают цоколь, высота которого над поверхностью грунта составляет 200–300 мм.

Размеры кабины должны соответствовать зоогигиеническим требованиям, предъявляемым к размещению служебных собак: площадь – не менее 4 м^2; высота передней стенки – 2,5 м; высота задней стенки – 2 м.

Стены кабины должны быть плотными без щелей. Материал для стен – кирпич с последующим оштукатуриванием.

Пол кабины выполняют из асфальта или бетона толщиной 100–150 мм с уклоном к задней стенке, в которой расположена труба диаметром 15–20 мм для слива грязной воды во время уборки кабины. Сверху асфальтированный (бетонный) пол кабины покрывают разборными (выносными) полами, которые состоят из двух одинаковых щитов размерами 1 × 2 м, изготовленных из досок толщиной 40 мм, плотно сшитых между собой, на продольном основании высотой 200 мм.

Дверь кабины изготовляют из дерева высотой 2 м, шириной 0,65–0,7 м. В нижней части двери устраивают лаз размерами 460 × 460 мм, который сверху закрывается задвижкой. Дверь должна открываться наружу и закрываться запором (задвижкой) или на крючок.

Над дверью располагают застекленную фрамугу (небольшое окно) размерами 200 × 650 мм. Дверь и фрамугу располагают в одном дверном

В НАБОР

блоке.

Крышу кабины изготовляют из шифера или кровельного металла. При этом она должна иметь покат назад и выступать спереди и сзади стен кабины на 400– 500 мм для обеспечения стока дождевой и талой воды.

Выгул пристраивают к каждой кабине. Продольные стены (перегородки) выгула должны быть в одном уровне со стенами кабины и располагаться на такой же высоте. Площадь выгула составляет 6–9 м^2. Сверху выгул необходимо покрывать металлической сеткой в деревянной раме или решеткой из металлических прутьев толщиной 6–8 мм с ячейками 200 × 200 мм.

Боковые стенки выгула (перегородки) на 1,2 м от пола должны быть изготовлены из досок толщиной 40 мм или выложены из кирпича, а выше – из сетки или арматуры.

Ж.3.4.3 Площадка для чистки собак

Перед вольерами располагают площадку для чистки собак. Она представляет собой ровный участок местности, покрытый (посыпанный) гравием, щебнем, мелкой галькой или крупным речным песком. На одной линии площадки устанавливают собаковязи (желательно по числу собак). Конструктивно собаковязь представляет собой деревянный столбик диаметром 180–200 мм, высотой 350–400 мм от поверхности земли, в верхней торцевой части которого укреплено кольцо диаметром 65 мм для цепи. Наиболее долговечным считается изготовление собаковязи из асбестоцементных или стальных труб диаметром 180–200 мм, полость которых залита цементным раствором. Расстояние между собаковязями должно быть не менее 5 м.

Ж.3.4.4 Кухня для приготовления корма для служебных собак

Кухню для приготовления корма для служебных собак (далее – кухня) строят отдельно от помещения для размещения служебных собак на расстоянии не ближе 20 м. Планировка и размеры помещения кухни определяются заданием на проектирование.

Кухня предназначена исключительно для приготовления корма для служебных собак. Ее помещение должно обеспечивать: производство работ по подготовке и варке продуктов, розлив готового корма по кормушкам и его охлаждение, прием и мойку грязных кормушек, поилок, кухонного инвентаря и кастрюль, а также хранение суточного запаса продуктов. Площадь кухни принимают из расчета 6–8 м^2 на 4–6 служебных собак.

При проектировании кухни следует предусмотреть ее оснащение согласно заданию на проектирование.

Ж.3.4.5 Кладовая (для хранения инвентаря)

Необходимо предусматривать кладовую, предназначенную для хранения:

- снаряжения, предназначенного для содержания служебных собак;
- снаряжения, предназначенного для дрессировки и тренировки служебных собак;
- инвентаря (предметов) для чистки служебных собак;

В НАБОР

- инвентаря для уборки вольеров.

Кладовая (для хранения инвентаря) представляет собой изолированное помещение, которое имеет отдельную входную дверь. Площадь помещения должна быть не менее 8 м^2.

Ж.3.4.6 Бытовое помещение личного состава (раздевалка)

Необходимо предусматривать раздевалку для личного состава, предназначенную для хранения:

- обмундирования инструктора служебной собаки и вожатых;
- одежды, применяемой при тренировке служебных собак.

Бытовое помещение личного состава (раздевалка) представляет собой изолированное помещение, которое имеет отдельную входную дверь. Площадь помещения должна быть не менее 8 м^2.

Ж.3.4.7 Индивидуальное содержание собак в кинологических подразделениях (группах, направлениях)

Индивидуально содержат служебных собак на каком-либо объекте, на выделенном участке территориального ОВД, где в силу небольшого поголовья собак нет необходимости в строительстве ЦКС. Индивидуальное содержание предусматривает содержание служебной собаки в отдельном вольере (будке).

Вольер строят по тем же требованиям, что и в ЦКС. При этом размеры выгула могут быть увеличены в зависимости от территории.

В условиях жаркого климата место содержания служебной собаки должно быть укрыто от прямых солнечных лучей.

Участок под вольер или будку должен быть сухим и возвышающимся над общим участком.

Будка должна быть из шпунтованных досок и следующих размеров:

- ширина по фасаду – 1 м;
- глубина – 0,9 м;
- высота – 0,75 м;
- лаз –0,35 × 0,50 м. Лаз должен быть слева или справа по фасаду.».

Раздел Ж.4. Наименование. Заменить слово: «ГИБДД» на «Госавтоинспекции».

Таблица Ж.3. Раздел «Штаб». Объединенная запись второй-пятой граф. Заменить слова: «по норме» на «из расчета».

Таблица Ж.4. Изложить в новой редакции:

«Таблица Ж.4 – **Состав помещений ППСП**

Помещение	Общая площадь, м^2, при штате, чел.			
	до 50	от 50 до 120	от 120 до 420	420 и более
Руководство				
Кабинет командира	16	16	16	18
Кабинет заместителя командира	14	14	14	16
Кабинет заместителя командира – начальник отделения (организации службы)	12	14	14	16
Кабинет заместителя командира по работе с	12	14	14	16

В НАБОР

личным составом				
Кабинет помощника командира по материально-техническому обеспечению	14	14	14	16
Отделение организации службы				
Кабинет старшего инспектора	12	14	14	16
Кабинет инспектора	12	–	–	–
Группа управления нарядами:	Сотрудники размещаются в общих рабочих помещениях из расчета не менее 7 м^2/чел, площадь отдельного помещения – не менее 14 м^2. Обособленное помещение на одного сотрудника – 10 м^2			
кабинет инспектора				
кабинет младшего инспектора				
Пост (по охране здания):				
кабинет полицейского				
Группа по работе с личным составом:				
кабинет старшего специалиста				
кабинет старшего инструктора				
кабинет старшего психолога				
кабинет ведущего психолога				
кабинет специалиста				
кабинет специалиста по кадрам				
кабинет инструктора				
кабинет психолога				
Направление мобилизационной подготовки и мобилизации:				
кабинет инспектора				
Отделение материально-технического обеспечения				
Группа связи и специальной техники:	Сотрудники размещаются в общих рабочих помещениях из расчета не менее 7 м^2/чел, площадь отдельного помещения – не менее 14 м^2. Обособленное помещение на одного сотрудника – 10 м^2			
кабинет старшего специалиста				
кабинет специалиста				
кабинет младшего специалиста				
Группа (направление) вооружения:				
кабинет специалиста				
кабинет младшего специалиста				
Группа (направление) обеспечения и обслуживания:				
кабинет старшины				
кабинет командиров (заместителей командиров) взводов				
кабинет командиров (заместителей командиров) рот				
кабинет полицейского (водителя)				
Канцелярия:				
кабинет заведующего канцелярией				
кабинет делопроизводителя				
Класс службы	Определяется заданием на проектирование, но не менее 1,8 м^2 на одного обучающегося			
Актовый зал	0,9 м^2 на одного человека, рассчитывается на 75 % штатной численности			
Комната для подогрева и приема пищи	14	14	14	14

В НАБОР

Гардеробная с местом для чистки и глажения одежды	0,6 м^2 на одного человека, но не менее 16 м^2
Уборные	См. 4.15
КХО	Не менее 24 м^2
Комнаты для чистки оружия	12 м^2
Спортивный зал	80
Тренажерный зал	Не менее 50
Стрелковый тир с галереей от трех до шести направлений	500
КПП (для отдельных строевых подразделений ППСП)	См. 12.11
Примечания 1 Группу управления нарядами ППСП (дежурная часть) проектируют по заданию на проектирование с учетом разделов 7 и 8. 2 Кроме того, на территории строевого подразделения ППСП размещают гаражи, автомойку, складские помещения (хранение автомобилей и запасных частей, оперативно-технических средств), плац, площадки для стоянки служебного и личного автотранспорта.	

».

Дополнить раздел Ж.4 разделом Ж.5 в следующей редакции:

«**Ж.5 Кавалерийские подразделения территориальных органов МВД России (кавалерийские подразделения)**

Ж.5.1 К КП, использующим служебных лошадей, относятся структурные подразделения территориальных органов МВД России, связанные с работой со служебными лошадьми.

Размеры территории КП должны быть достаточными для размещения на ней необходимых сооружений. Территория должна быть удалена от жилых построек.

Ж.5.2 При проектировании КП, а также отдельных зданий и сооружений следует учитывать, что участок для строительства должен быть сухим, с уклоном для отвода поверхностного стока, располагаться с наветренной стороны по отношению к предприятиям с вредными выбросами и с подветренной стороны по отношению к населенным пунктам и рекреационным зонам. Выбирать площадку для строительства на месте бывших полигонов для бытовых отходов, очистных сооружений, скотомогильников, кожсырьевых предприятий не допускается.

Территория оборудуется освещением и сплошным ограждением высотой не менее 2 м. Ограждение не должно иметь щелей. В ограждение встраивают плотную калитку с двухсторонними запорами и навесным замком.

Грунт на территории КП должен быть прочным, грунтовые воды не должны быть близки к поверхности. Допускается располагать центр близко к реке, но во избежание сырости не следует располагать центр непосредственно на берегу. Предпочтительно наличие растительности – деревьев и кустарников.

Ж.5.3 На территории, занимаемой КП, размещаются:

- административное здание;
- конюшня для содержания лошадей;

В НАБОР

- площадка для коновязи;
- ветеринарный пункт (при наличии в штатном расписании);
- помещение для мойки служебных лошадей;
- левады (огороженные загоны с травяным покрытием для выгула лошадей);
- манеж (закрытый или открытый с набором препятствий) (при необходимости);
- кузница (при необходимости);
- шорная мастерская (при необходимости);
- площадка для сбора навоза;
- гаражные боксы для размещения специализированного транспорта для перевозки лошадей (при необходимости);
- помещение для хранения кормов;
- помещение для хранения конского снаряжения (амуничка);
- помещение для хранения подстилочного материала, инвентаря и оборудования.

На территории КП могут располагаться технические помещения для поддержания жизнеобеспечения КП в автономном режиме (котельная, пожарный резервуар, водонапорная башня, электроподстанция и др.). Территория должна иметь подъездные пути, обеспечивающие подвоз кормов и вывоз отходов.

Количество, площадь, размеры зданий, помещений и сооружений, предназначенных для размещения КП, определяются заданием на проектирование.

Ж.5.4 Конюшня

Ориентация зданий для содержания служебных лошадей должна быть меридиональной (продольной осью с севера на юг); в зависимости от местных условий допускается отклонение от рекомендуемой ориентации – в пунктах, расположенных севернее широты 50° в пределах до 30°, а в более южных широтах – до 45°. В пунктах, расположенных к югу от северной широты 50°, в зависимости от местных условий рекомендуется широтная ориентация (продольной осью с востока на запад) с допустимым отклонением от нее в пределах 45° [19].

Требования к освещению конюшни приведены в [19]. Окна располагают на высоте не менее 2,2 м. При более низком расположении окон их защищают решетками. Окна в конюшнях, возводимых в районах с расчетными температурами наружного воздуха минус 20 °С и выше, следует проектировать с одинарным остеклением, а в остальных районах – с двойным остеклением. Полы в конюшне должны быть нескользкими, влагонепроницаемыми, малотеплопроводными, стойкими к воздействию сточной жидкости и дезинфицирующих средств. Полы в денниках и проходах устраивают сплошные без уклонов.

По одной или двум (по обе стороны кормонавозного прохода) сторонам конюшни оборудуются денники. Допускается также четырехрядное

В НАБОР

расположение денников. Ширина проходов между рядами денников должна составлять не менее 3 м. Денник шириной не менее 2,85 м и длиной не менее 3 м оборудуется в конюшне для каждой служебной лошади. В передней части денника оборудуются кормушка (на высоте 1,0–1,1 м от пола до верхнего края) и поилка (на высоте 0,9–1,0 м от пола до верхнего края). Денники отделяются друг от друга деревянной, металлической или кирпичной перегородкой (стенкой) с решеткой и решетчатой дверью от прохода. Общая высота перегородки (стенки) с решеткой должна быть не менее 2 м. Размещение в денниках внутренних опор (колонн, стоек и др.) не допускается.

Температура воздуха в конюшне не должна опускаться ниже плюс 4 °С. При невозможности поддержания указанной температуры конюшня оборудуется отоплением. Вентиляция в конюшне оборудуется по приточно-вытяжному принципу. Для проветривания помещений окна в конюшне должны открываться.

В конюшнях для хранения конского снаряжения оборудуется отдельное помещение (амуничка).

Хранилища кормов и подстилки располагают с таким расчетом, чтобы обеспечить кратчайшие пути, удобство и простоту подачи кормов и подстилки в денники.

Ковочная располагается вблизи конюшен, в блоке с ними или в блоке с ветеринарным пунктом.

Ж.5.5 Площадка для коновязи

Площадка для коновязи оборудуется на высоком и сухом месте. Площадка должна иметь твердое покрытие и уклон для отвода поверхностного стока. В темное время суток площадка должна освещаться. Коновязи оборудуются из расчета 1,5 пог. м на одну служебную лошадь. В случае размещения коновязей напротив друг друга расстояние между ними должно быть не менее 2 м.

Ж.5.6 Левада

Для самостоятельного выгула служебных лошадей оборудуются левады. Размеры левады составляют не менее 10 × 15 м.

Ж.5.7 Манеж

Манеж имеет прямоугольную форму с рабочим полем не менее 20 × 60 м. Покрытие в манеже – грунтовое, песчаное или еврогрунт. В состав манежа входят классы для занятий с личным составом, трибуны для зрителей, помещения для хранения инвентаря, предманежник. При обустройстве открытого манежа оборудуется ограждение высотой 1,60–1,80 м. Ограждение может быть деревянным или изготовленным из металлических труб, крепящихся на опорных столбах в два-три ряда. Расстояние между опорными столбами составляет 3–4 м.

Состав покрытий для всех полей и система дренажа для открытых площадок разрабатываются индивидуально на основе геологических изысканий.

Ж.5.8 Ветеринарный пункт

В НАБОР

В ветеринарном пункте необходимо предусмотреть:

- кабинет для ветеринарного специалиста;
- помещение для осмотра и лечения служебных лошадей;
- изолятор для больных служебных лошадей (отдельный денник);
- помещение для хранения лекарственных средств для ветеринарного применения.

В ветеринарном пункте должно быть холодное и горячее водоснабжение, канализационный слив, отопление, электричество, необходимая техника и имущество. Полы и стены изолятора (отдельного денника) изготавливаются из материалов, легко поддающихся мойке и дезинфекции. При необходимости в ветеринарном пункте оборудуются помещения для проведения диагностических, лечебно-профилактических мероприятий, в том числе хирургических операций, реабилитационных и физиотерапевтических процедур.».

Дополнить свод правил приложениями И и К в следующей редакции:

«Приложение И

Компоновка и площади помещений участковых пунктов полиции в городских и сельских населенных пунктах

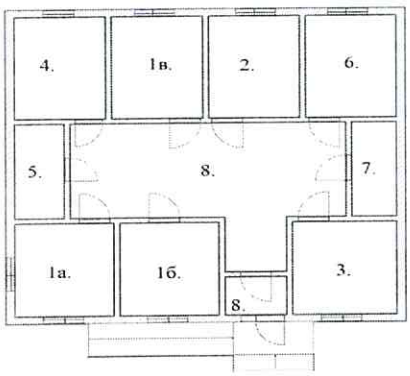

а) План помещений для размещения трех участковых уполномоченных полиции

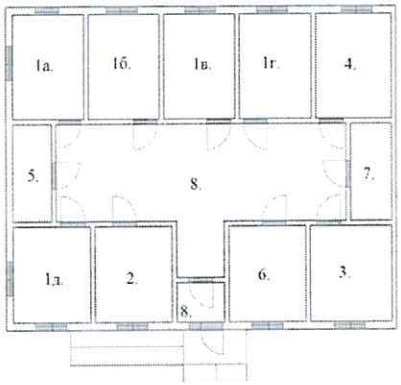

б) План помещений для размещения четырех участковых уполномоченных полиции

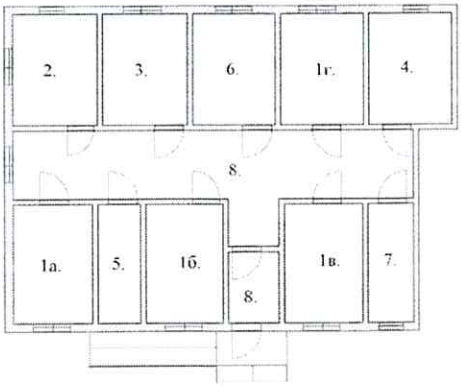

в) План помещений для размещения пяти участковых уполномоченных полиции

1а–1д – Кабинеты участкового уполномоченного полиции; *2* – Кабинет инспектора по делам несовершеннолетних; *3* – Комната для размещения общественных формирований правоохранительной направленности; *4* – Комната для выяснения обстоятельств факта задержания; *5* – Комната временного хранения предметов, изъятых по заявлениям и сообщениям о преступлениях, об административных правонарушениях, о происшествиях, в том числе металлический ящик, отвечающий требованиям, предъявляемым к местам хранения гражданского оружия; *6* – Комната отдыха (для подогрева и приема пищи); *7* – Санитарный узел (с учетом требований доступности для МГН); *8* – Коридор, тамбур, комната для ожидания гражданами

В НАБОР

Рисунок И.1 **– Компоновка и площади помещений участковых пунктов полиции в городских населенных пунктах**

Таблица И.1 – **Площади помещений участковых пунктов полиции городского населенного пункта**

Наименование помещений	Нормативный документ	Площадь, $м^2$
1 Кабинет участкового уполномоченного полиции (кабинеты 1а–1д на рисунке И.1)	Пункт 5.16 СП 118.13330.2022	12
2 Кабинет инспектора по делам несовершеннолетних		10
3 Комната для размещения общественных формирований правоохранительной направленности		–
4 Комната для выяснения обстоятельств факта задержания	–	–
5 Комната временного хранения предметов, изъятых по заявлениям и сообщениям о преступлениях, об административных правонарушениях, о происшествиях, в том числе металлический ящик, отвечающий требованиям, предъявляемым к местам хранения гражданского оружия	–	–
6 Комната отдыха (для подогрева и приема пищи)	СанПиН 2.3/2.4.3590	–
7 Санитарный узел (с учетом требований доступности для МГН)	Пункт 5.60 СП 118.13330.2022	–
8 Коридор, тамбур, холл (для ожидания посетителей)	Пункт 5.2 СП 118.13330.2022	–

Примечания

1 Количество кабинетов определяется проектом или заданием на проектирование с учетом числа участковых уполномоченных полиции, планируемых к размещению в помещении.

2 Наличие, площадь и назначение определяются проектом или заданием на проектирование.

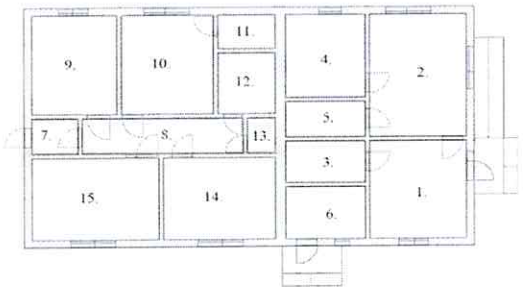

а) План помещений административно-жилого комплекса для размещения одного участкового уполномоченного полиции (состоит из служебного и жилого помещений)

1 – приемная; *2* – кабинет участкового уполномоченного; *3* – санитарный узел (с учетом требований доступности для МГН); *4* – комната для выяснения обстоятельств факта задержания; *5* – комната временного

В НАБОР

хранения изъятых предметов, в том числе металлический ящик, отвечающий требованиям, предъявляемым к местам хранения гражданского оружия; *6* – котельная; *7* – тамбур; *8* – коридор; *9* – спальня; *10* – главная спальня; *11* – гардеробная; *12* – ванная; *13* – санитарный узел; *14* – кухня-столовая; *15* – гостиная

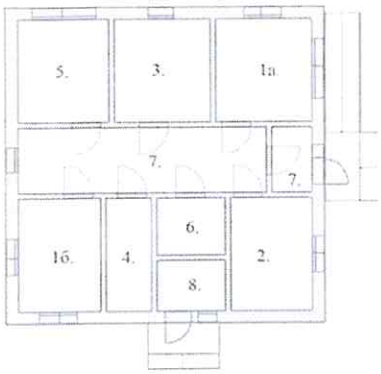

б) План помещений для размещения двух участковых уполномоченных уполномоченных полиции

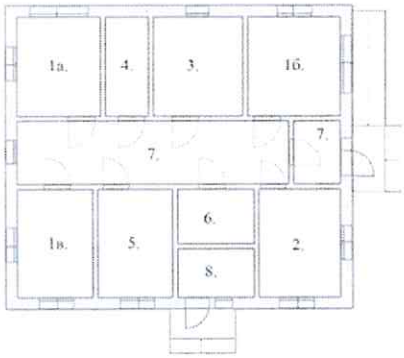

в) План помещений для размещения трех участковых уполномоченных уполномоченных полиции

*1*а, *1*б, *1*в – кабинеты участкового уполномоченного полиции; *2* – кабинет инспектора по делам несовершеннолетних; *3* – комната для выяснения обстоятельств факта задержания; *4* – комната временного хранения предметов, изъятых по заявлениям и сообщениям о преступлениях, об административных правонарушениях, о происшествиях, в том числе металлический ящик, отвечающий требованиям, предъявляемым к местам хранения гражданского оружия; *5* – комната отдыха (для подогрева и приема пищи); *6* – санитарный узел (с учетом требований доступности для МГН); *7* – коридор, тамбур, комната для ожидания гражданами; *8* – котельная

Рисунок И.2 **– Компоновка помещений участковых пунктов полиции в сельских населенных пунктах**

Таблица И.2 – **Площади помещений участковых пунктов полиции сельского населенного пункта**

Наименование помещений	Нормативный документ	Площадь, $м^2$
1 Приемная	Пункт 5.16 СП 118.13330.2022	12
2 Кабинет участкового уполномоченного		12
3 Санитарный узел (с учетом требований доступности для МГН)	Пункт 5.60 СП 118.13330.2022	–
4 Комната для выяснения обстоятельств факта задержания	–	12
5 Комната временного хранения предметов, изъятых по заявлениям и сообщениям о преступлениях, об административных правонарушениях, о происшествиях, в том числе металлический ящик, отвечающий требованиям, предъявляемым к местам хранения гражданского оружия	–	–
6 Котельная	–	–

В НАБОР

7 Тамбур	Пункт 5.2 СП 118.13330.2022	–
8 Коридор		–
9 Спальня	–	–
10 Главная спальня	–	–
11 Гардеробная	–	–
12 Ванная	Пункт 5.60 СП 118.13330.2022	–
13 Санитарный узел		–
14 Кухня-столовая	СанПиН 2.3/2.4.3590	–
15 Гостиная	–	–
Примечания 1 Количество кабинетов определяется проектом или заданием на проектирование с учетом числа участковых уполномоченных полиции, планируемых к размещению в помещении. 2 Наличие, площадь и назначение определяются проектом или заданием на проектирование.		

Приложение К

Информационные материалы по проектированию территорий и помещений специального отряда быстрого реагирования управления обеспечения специальных мероприятий Главного управления по контролю за оборотом наркотиков МВД России[1)] и отрядов специального назначения подразделений по контролю за оборотом наркотиков территориальных органов внутренних дел МВД России на региональном уровне[2)]

К.1 Территория СОБР и ОСН «Гром» проектируется по заданию на проектирование с учетом приведенных рекомендаций на базе примера отряда численностью 180 человек (см. К.4).

[1)] Далее – СОБР.

[2)] Далее – ОСН «ГРОМ».

К.2 На территории СОБР и ОСН «Гром» располагаются следующие здания и сооружения:

- КПП;
- административный корпус;
- жилое здание для бойцов (сотрудников) СОБР, ОСН «Гром»;
- гаражные боксы (автостоянка) с автомойкой и очистными сооружениями;
- площадка для построения личного состава (плац);
- тренировочное здание (лабиринт);
- полоса препятствий и площадка для метания ножей;
- вертолетная площадка;
- площадка для стоянки личного автотранспорта (не менее 100 мест);
- спортивно-игровой комплекс с борцовским, тренажерным залами и бассейном;
- вышка для тренировок по альпинизму;
- беговая дорожка (4 шт. × 1,25 м);
- футбольное поле (66 × 44 м), спортивные площадки;

В НАБОР

- стрелковый тир;
- полоса психологической подготовки;
- обсыпаемое хранилище из сборных бетонных блоков для хранения боеприпасов и взрывчатых веществ;
- хозяйственные склады;
- защитные сооружения гражданской обороны;
- ангар для плавсредств;
- служебное здание;
- мусоросборник.

К.3 Состав, площади и персонал служебных помещений административного корпуса отряда и жилого здания для бойцов (сотрудников) отряда

К.3.1 Схема генерального плана участка СОБР и ОСН «Гром» приведена на рисунке К.1.

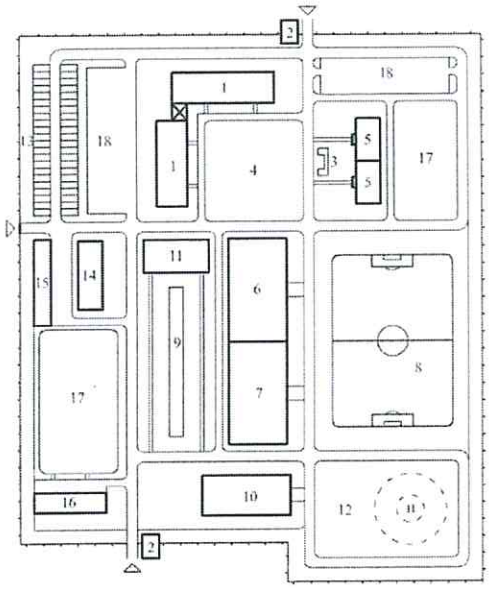

Площадь участка – 86 400 м²

Номер на плане	Здания и сооружения
1	Административный корпус
2	КПП
3	Мемориальный памятник
4	Плац
5	Жилое здание для бойцов (сотрудников)
6	Бассейн
7	Спортивный зал
8	Футбольное поле
9	Полоса препятствий и площадка для метания ножей
10	Стрелковый тир
11	Обсыпаемое хранилище из сборных бетонных блоков для хранения боеприпасов и взрывчатых веществ
12	Вертолетная площадка
13	Гаражные боксы и автомойка с очистными сооружениями
14	Вышка для тренировок по альпинизму
15	Хозяйственные склады и ангар
16	Тренировочное здание (лабиринт)

В НАБОР

17	Спортивная площадка
18	Автостоянка личного автотранспорта

Рисунок К.1 **– Схема планировочной организации земельного участка СОБР и ОСН «Гром»**

К.3.2 Состав, площади и персонал служебных помещений административного корпуса отряда приведены в таблице К.1.

Таблица К.1

Помещение	Число сотрудников	Площадь, м^2	Всего, м^2
Кабинет командира отряда	1	24	24
Приемная командира отряда	–	10	10
Комната отдыха командира отряда	–	10	10
Кабинеты заместителей командира отряда	4	20	80
Кабинеты начальников боевых отделов	5	12	60
Кабинеты заместителей начальников боевых отделов	5	12	60
Кабинеты сотрудников (по направлениям)	30	12	360
Дежурная часть			
Кабинет начальника дежурной части	1	12	12
Аппаратная	–	12	12
Комната для хранения оружия, боеприпасов и специальных средств	– – –	80 50 12	80 50 12
Комната для чистки оружия	–	20	20
Комната хранения средств индивидуальной бронезащиты и средств активной обороны	–	60	60
Комната хранения инженерно-технического имущества	–	40	40
Комната дежурного	–	20	20
Комната отдыха дежурного	–	18	18
Помещение для подогрева и приема пищи	–	12	12
Уборная	–	3 (один умывальник, один унитаз)	
Вспомогательные помещения			
Помещение взрывотехников	–	20	20
Кабинет снайперов	–	20	20
Комната для работы с секретными документами	–	20	20
Комната для чистки и глажения одежды	–	10	10
Сушилка	–	18	18
Комната для построения и развода личного состава	–	20	20
Зал совещаний	–	130	130
Комната психологической разгрузки	–	30	30
Класс службы	–	70	70
Медицинская часть: - кабинет начальника медицинской части - кабинет медперсонала - приемная	 1 2 –	14 14 12 10	 14 28 12

В НАБОР

- процедурный кабинет - бокс (санитарный узел, душевая, умывальник) - склад медицинской части	– – –	12 12	10 12 12
Помещение под АТС и кроссы с системой кондиционирования	–	18	18
Прачечная	–	10	10
Мастерская	–	24	24
Кладовая уборочного инвентаря	4 м ^{2} на каждом этаже		
Уборные с умывальником в тамбуре	–	Один унитаз на шесть–восемь человек Один умывальник на два унитаза	
Душевые комнаты	–	Одна на четыре кабинки	
Комната приема пищи	–	20	20
Помещения для хранения имущества			
Помещение для хранения альпинистского имущества	–	20	20
Помещение для хранения спортивного имущества	–	20	20
Помещение для хранения палаток	–	20	20
Помещение для хранения имущества продовольственной службы	–	20	20
Помещение для хранения производственно-технического имущества	–	20	20
Комната хранения средств связи и компьютерной техники	–	20	20
Комната хранения организационно-вычислительной техники и расходных материалов	–	20	20
Комната для хранения материально-технических средств под резерв МВД России	–	Два помеще-ния по 20	40

К.3.3Данные по составу, площадям и персоналу служебных помещений жилого здания для бойцов (сотрудников) отряда приведены в таблице К.2.

Таблица К.2

Помещение	Число сотрудников	Площадь, м^2
Комнаты размещения личного состава	165	70 на 10 человек, 17 помещений
Комната экипировки личного состава	–	7 помещений по 70
Комната для построения и развода личного состава	–	30
Кладовая уборочного инвентаря	На каждом этаже	4
Уборные с умывальником в тамбуре	–	Один унитаз на шесть–восемь человек

В НАБОР

		Один умывальник на два унитаза
Душевые комнаты	–	Две комнаты по шесть кабинок
Комната приема пищи	–	50
Прачечная	–	10

К.3.4 Транспортные сооружения

Для отряда должны быть предусмотрены 50 отапливаемых боксов для грузовой техники, ремонтный и складской боксы, мойка, шесть боксов для плавательных средств с тельфером и стойками для хранения катеров, КПП с автоматическими воротами.

К.3.5 Тир

Для отряда должны быть предусмотрены: стрелковый тир с двумя галереями; помещение с огневым рубежом 100 м на четыре направления, помещения для тактико-учебных стрельб с рубежами и препятствиями и имитацией помещений квартирного типа; интерактивный тир; служебный класс на 50 человек с электронным тиром площадью 120 м^2; раздевалка площадью 36 м^2; помещение операторов площадью 12 м^2; складское помещение площадью 18 м^2; санитарный узел с умывальником.

К.3.6 Спортивные залы

Предусматривают: спортивно-игровой зал для игры в мини-футбол, волейбол, баскетбол габаритами 55 × 35 м и высотой до потолка 8 м; тренажерный зал площадью 150 м^2, две комнаты по 18 м^2 для инспекторов боевой и физической подготовки, две раздевалки по 18 м^2, две душевые кабины по шесть душей, два санитарных узла по два писсуара и два унитаза, техническое помещение площадью 12 м^2, комната для хранения спортивного инвентаря площадью 18 м^2, электрощитовая; борцовский зал габаритами 30 × 40 м; боксерский зал (с рингом) габаритами 30 × 40 м.

К.3.7 Бассейн

Предусматривают бассейн на шесть дорожек по 50 м, раздевалку 36 м^2, две душевые по два душа, два санитарных узла, помещение обслуживающего персонала, кладовую инвентаря, технические помещения, сауну на 10 человек с комнатой отдыха.

К.3.8 Полоса препятствий

Проектируют по заданию на проектирование.

К.3.9 КПП

Контрольно-пропускной пункт рекомендуется проектировать площадью 18 м^2. В помещении КПП следует предусматривать окна на четыре стороны с бронированными ставнями, а также автоматические ворота с автоматическим рубежом защиты. Состав КПП: пост охраны, комната отдыха, комната приема пищи, санитарный узел.

К.3.10 Строевой плац

Перед административным корпусом следует предусмотреть асфальтированную площадку размерами 50 × 20 м и памятник погибшим

В НАБОР

сотрудникам ОВД.

На территории следует предусматривать фонарное освещение, камеры видеонаблюдения с выводом на пульт оперативного дежурного.

Все здания должны быть оборудованы системой сигнализации, системой автоматического пожаротушения.».

Библиография

Библиографическая позиция [6]. Заменить обозначение: «СП 31-112-2001» на «СП 31-12-2004».

Библиографическая позиция [11]. Исключить.

Библиографическая позиция [12]. Изложить в новой редакции:

«[12] Р 078-2019 Методические рекомендации «Инженерно-техническая укрепленность и оснащение техническими средствами охраны объектов и мест проживания и хранения имущества граждан, принимаемых под централизованную охрану подразделениями вневедомственной охраны войск национальной гвардии Российской Федерации».

Библиографические позиции [13], [14]. Исключить.

Дополнить библиографическими позициями [16]–[21] в следующей редакции:

«[16] Информационное сообщение Федеральной службы по техническому и экспертному контролю от 29 марта 2019 г. № 240/24/1428 «О порядке предоставления Перечня средств измерений, испытательного оборудования, программных (программно-аппаратных) средств и Перечня нормативных правовых актов, методических документов и национальных стандартов, необходимых для выполнения работ по аттестации объектов информатизации, предназначенных для обработки информации, содержащей сведения, составляющие государственную тайну»

[17] Приказ Министерства внутренних дел Российской Федерации от 12 января 2009 г. № 13 «Об организации снабжения, хранения, учета, выдачи (приема) и обеспечения сохранности вооружения и боеприпасов в органах внутренних дел Российской Федерации»

[18] Приказ Министерства внутренних дел Российской Федерации от 30 апреля 2012 г. № 389 «Об утверждении Наставления о порядке исполнения обязанностей и реализации прав полиции в дежурной части территориального органа МВД России после доставления граждан»

[19] РД-АПК 1.10.04.03–13 Методические рекомендации по технологическому проектированию коневодческих предприятий

[20] ПУЭ Правила устройства электроустановок (7-е изд.)

[21] СП 12–95 Инструкция по проектированию объектов органов внутренних дел (милиции) МВД России».

Ключевые слова. Изложить в новой редакции:

«Ключевые слова: здания полиции; изолятор временного содержания; кавалерийские подразделения; специальный приемник для лиц, подвергнутых административному аресту; центр временного содержания для

В НАБОР

несовершеннолетних правонарушителей; центр временного содержания иностранных граждан и лиц без гражданства, подлежащих административному выдворению за пределы Российской Федерации, депортации и реадмиссии; экспертно-криминалистический центр; кинологическая служба».